南華日報

SOUTH CHINA DAILY NEWS
49-51 Hollywood Road, Hong Kong
Cable Address "SWENONIS" or 5478
Radio Address "SWENONIS" or 9850
TEL. {Editorial Dept. 28284, Business Dept. 25612} P. O. Box 369

第二一三二號
本日出紙二大張每份零售港銀二仙
督印人 鄒修港

館址 香港荷里活道四十九至五十一號
電話 編輯部二八二八四 營業部式五六一二
電報掛號 有線電五四七八 無線電九八五零
郵局信箱 三六九號
定報價目(均港幣計)
本港 每月五毫 全年五元五毫
中國內地 每月壹元壹毫 全年壹拾式元
外國各埠 每月壹元七毫 全年壹拾九元
(郵費在內)(報費先惠)
廣告價目表可向營業部索取
香港荷里活道四十九號中國新聞書局印刷公司承印
香港政府特准掛號為新聞紙類第一三一六號

僑務委員會 教育部 立案
香港 南方中學招生
校址 香港跑馬地禮頓山道電話二四三式一
學級 高中初中小學各級新生及轉學生
編級 八月廿六日考試凡持有立案學校證明書者概予酌免
升學 本校向中央立案畢業證書呈由中央主管機關驗印可以直接升轉國內各大中學校
課程 本校課程均依照教育部規定標準中學部並增授商業工業學科
宿舍 本校設有宿舍以利遠方學生
本校定於九月一日開學章程承索即奉
董事長李伯賢 副董事長陳克文 校長黎萬機

九龍
民生書院招考新生及插班生
▲小學及幼稚園 八月廿七日考新生 八月廿八日開學
▲中學及女學 九月四日考新生 九月七日開學
本年增設各級半費生一名優待各級入學試成績之最高者

夏令國語免費招男女生
德貞國語研究社今為夜學現因暑假期內特設國語夏令速成班一月卒業每生祇收回掛號堂費一元定十七月廿七號為上課期如有志向學者請速報名
社址軒尼士道二百六十七號二樓

介紹成績最著出路最宏之
雲咸街
香港商務專門學院
▲設備完善教授特體▼(證明)投考英國商試歷獲優美成績畢業學員除升大學外多蒙錄用於銀行洋行公司機關或任教職 各科新班八月三號開課(電話三三四五零)
第四屆畢業生一一
西佛氏 朗尼氏 鄒紹球 張文蓀 馬達華 何振猷
美谷氏 甸尼氏 蕭紹能 陳宇秀 陳洪瑞 譚華韶
基和氏 利文氏 李寶珊 趙善富 宋偉權 李佑榮
陳榮歸 郭少斌 黃少斌 梁軾謙 梁辯 文若琼
等七十八人全介紹

廣大高級會計學校
國民政府教育部立案 僑務委員會立案 香港教育司註冊
港督特准男女兼收 招第五屆日夜班生 用漢文教授 高級班兩年畢業 速成班一年畢業 成績優良者分別介紹職業
本校畢業生服務於國內海陸空軍警政法界銀行公司商店工廠或升大學者人數多衆(請看本校章程學生出路之一瞥)不限年齡凡文字通順者男女皆可入學
新曆九月一日上課 現已開始報名 額滿提前止截 本校第一屆畢業生證書經奉國民政府教育部暨僑委員驗印須發仰是屆畢業生回校領取
校址 香港中環雲咸街六十三號 電話三一九八零 省校廣州永漢南路八七號

立案
展鵬男女中學附設小學招生
學額 小學一至六年級 中學一至三年級 附招師範預備生廿名(有小二至中二程度可加入)(膳宿學費概免)
校址 九龍深水埗南昌街一百〇式至一百一十號章程函索即寄
電話:五九零四五

華夏中學附設小學招生
學制:初中三年小學六年另附設英漢文專科班
編級:隨到隨考即時指定級別
開課:國曆八月十八日(夏曆七月初二日)
校址:南昌街六十九號至七十三號簡章:函索即寄
本校成績:由本校專科或中學畢業直接充教員于本港各校者有鍾國俊 馬桂星馮毅壯馮毅任湯國光羅永元等

香港培英學校
招中小學各級男女新生
附招供讀生五十名(膳宿學費概免)
考驗:八月廿號
開課:九月一號
各章程函索即寄
總辦事處:大道東春元上街竹居台

九龍
鄺家理髮
新到美國特式電髮機多種故特將原價略減以酬各界仕女歷年惠顧厚意
全頭原價五元減收三元
乾電機原價八元減收五元
水熨兼洗頭原價一元半減收一元
彌敦道三百一拾號電話五七三八八
鄺家理髮啓

亞張電髮美容院
本院聘到美容專家擅理曲波髮髻並聘在南北理髮室受職數載之亞張主理一切男女美髮現由歐美名廠定到最新式之電髮機多種及各種用具皆以適合衛生為主且地方雅潔空氣充足欲求美髮者盡興乎來
注意電髮全頭一元五毫
院址彌敦道七百七十一號即警察學堂斜對面 電話五九三叁三

電髮一律元半
秀麗美容院啟
本院自啓市以來蒙各界惠顧贊許不勝銘感現為顧客起見特聘廣州亞妹首徒亞沃君在本院電髮手術精巧仕女們快來一試機會難逢
舖在灣仔電車路壹百八拾柴號(即梁國英式樓)

現代美容院
●是九龍半島最摩登藝術化的美容院!
電髮 美容
特聘名滿半島電髮美容專家陳忠廣•何少東•歐業佐•亞高•擔任本院美容電髮等務
雄視九龍半島!地方寬貴族佈置夠摩登●電機最新式●工作極巧妙●
電髮一律二元
地址……油蔴地彌敦道叁陸肆號即「福祿壽」餐室樓上

潔室電髮最靚全港第一家
電髮收二元 價錢最公道 電機最新式 工作最優良
理髮劵一元十六張 剪四張 小童三張
油蔴地彌敦道四三八號即平安戲院斜對面
電話五八七三七 潔室謹啓
電髮香油鈔 三毫 五毫 六毫 八毫
電髮一律一元五毫 西湖新張電髮大減價優待顧客
剪髮四張小童二張 電髮香油三毫 五毫 六毫 八毫
理髮劵一元十六張
油蔴地彌敦道四四六號即平安戲院斜對面 西湖啓
電話五八七三七號

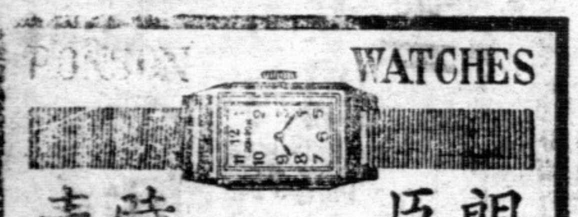

朗臣時表
本行新到大帮時欵男女庄RONSON朗臣名石馬表式式俱備如蒙賜顧無論價值高低皆送名貴贈品以酬諸君光顧之雅意
總經理港省利安鐘表行
皇后大道中一百卅四號
自動電話式一六六一號

汎美航空
在我國設站說不確
西南航空公司併入中航說亦非事實

(八月十二日南京電)最近外電傳說美航空公司已得中政府允許以海岸某地指定為汎美航空公司設站降落、中美定期航空郵運可實現、記者頃以此事向外部負責人叩詢真相、據稱此項消息完全不確、我政府非但未以任何地點允許太平洋綫飛機降落設站、亦未據美方前來接洽、外電所傳、顯屬失實、該負責人宣稱、近日報載交部有將西南航空公司併入中航公司說、亦非事實、純屬謠傳、

美遊歷團
明日抵平

(八月十二日北平電)美各大學教授八十餘人、由南加利福尼亞大學康伯爾博士率領、由京北上、十三日可抵平、市府特令各名勝處所、妥為招待導遊覽、並飭減收票價、以示優待、

吳醒亞
靈柩過皖

(八月十二日安慶電)吳醒亞靈柩、十二日晨六時過埠、苗培成及省黨部各設計委員均前往江岸祭奠(八月十二日蕪湖電)吳醒亞靈櫬、由軍委會派傳長安專輪運滬公葬、十二日午後六時抵蕪、各界代表及吳氏生前友好數百人、齊集招商碼頭公祭、由高文伯等獻花圈、十二日晚離蕪、十三日晨七時可到京、滬治喪處十二日電蕪、探詢專輪行程、謂滬各團體准十五日晨在江干迎候、

中懲會發表
懲戒案一起

(八月十二日南京電)中懲會十二日發表懲戒案二起、(一)蘇靖江縣長李晉芳、因濫權違法、減月俸百分之十、期間三月、(二)蘇高四分院看守所長夏雲序、因疏脫人犯案、減月俸百分之十、期間六月、近、

電教訓練班
班務會議

(八月十二日南京電)教育部電化教育人員訓練班、十二日晨開首次班務會議、由陳禮江主席、決定班址借用金大、并通過該班章則及電影播音兩組各課程表、

考院公佈
普考種類

(八月十二日南京電)考試院十二日正式公告、定十一月廿日在首都開始舉行普考、至考試種類、計(一)普通行政、(二)財務、(三)會計審計、(四)統計、(五)外交行政及領館職員、(六)教育、(七)監獄官、(八)警察行政、(九)衛生、(十)建設、下分農業、土木、機械、鑛冶、電機、化學、建築七科、

颶風
吹抵東沙島

(八月十二日南京電)京市氣候自十一日晚及十二日晨、兩度降雨後、已變涼爽、據中央氣象台息、下午五時溫度為華氏表七十八度、又十一日進抵呂宋台灣間之颶風、十二日下午已抵東沙島、東南海面、在東經一一九度、北緯二零度間、風力甚強、向西北西進、速度三十公里、十三日可接近粵沿海、

美遊歷團
過徐北上

(八月十二日徐州電)美國遊歷團男女九十餘名、乘津浦特備專車一列、十一日晨由京過徐北上赴平津一帶漫遊、

吳鼎昌將視察
各省合作業

(八月十二日南京電)吳鼎昌俟十五日在廬山主持中國植物油料廠創立會後、即將下山、由潯出發視察贛湘鄂皖四省合作事業、行程約兩週、本月底或下月初即可返京、

產棉區域
設棉花檢驗所

(八月十二日南京電)中國紡織學會、根據該會六屆年會決議案、呈請實業部于產棉區域、各設棉花檢驗所、

農林局總經理
陳振先畧歷

(八月十二日南京電)新任農林局總經理陳振先、日內即由廬山晉京、主持農本局設立事宜、查陳粵佛山人、現年五十一歲、美賀爾尼亞大學理學士、民初曾任農林總長兼教育總長參議院議員、著述甚富、并辦理實業多年、本局在京局址、由實業部撥有數處、俟陳到京查勘後、即予決定、并在本月下旬內組織成立、至理事會首次會約下月初在京或在滬召開、推選理事長、聞此項人選、多屬望於孔祥熙或吳鼎昌兼任、

嘉興農民
請禁購洋米

(八月十二日南京電)嘉興四區農村幹事長王湘源、電呈行政院、請飭各省府嚴禁米商訂購洋米入境、現此案業經行政院交內政實業兩部核辦、

專校外籍
教職員人數
人數為七百零四人 月俸為十六萬六千餘元

(八月十二日南京電)教育部十二日發表廿二年度全國專科以上外籍教職員人數與月俸統計、統計人數為七百零四人、月俸總額為十六萬六千二百九十四元、以美國二七八人、法八八人、德七九人、英六七人為最多、其他各國為少、

永安銀行
資本 額定港幣九百萬元 中洋九百萬元
業務 來往存欵活期儲蓄各種定期存欵中外各埠滙兌 按揭押借保管信託兼備各種堅固保管箱租值相宜 手續簡便辦理妥善如蒙光顧無任歡迎
行址 德輔道中二十六號
電話 三一一一式一 三一一一式二
總司理郭泉謹啓

興華糖菓子公司
香港 機利文新街三拾二號至三拾四號
自動電話三一四三零
興華軟糖 馳名椰子糖 化核嘉應子 陳皮檸檬 參貝山楂 門沽批發
嗜喱軟糖 橙花軟糖 陳皮梅 陳皮金橘 潞化檸汁羌 均極相宜

VULCAIN 窩路堅
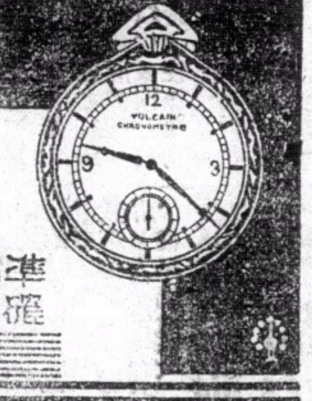
全球著名 準確堅固 耐用經濟
「窩路堅」最可靠之伴侶
乃世界最準確最摩登化者人人應備此表因其可告準確之時刻永無失時誤事等弊是為吾人可靠之伴侶也
裕大有限公司總經理
瑞美鐘表行 分銷處香港德輔道中電話式六五四四
瑞華鐘表行 廣州市十八甫
各鐘表店均有代售

家庭中經濟衛生之飲品

双妹老牌菓子露

當此酷熱之時奇渴思飲本行所製菓子露最能生津止渴開胃健脾家庭之中夏令不可不備

雙妹老牌白玫瑰頭水 清而不俗 香而不散
雙妹老牌花露水 芬芳馥郁 醒腦辟穢

中國廣生行出品 各地百貨商店均有發售
中華百貨公司亦有代售

華北形勢復緊

日軍兩聯隊開抵張北一帶

閻飭綏傅嚴密防範如敵來犯決予痛擊

平津日僑激增和知尚否認日軍開綏東

＝滄石路將由滿鐵投資修築＝

（八月十二日北平電）日軍兩聯隊開抵張北一帶、據稱係防止僞軍李守信等部回竄察北、閻錫山令傅作義、嚴密防範、聞綏省知已佈置嚴密、敵來犯、決予痛擊、

（八月十二日天津電）據津日總領事館調查、七月份津平及北寧沿線各地日僑、較上月份續有增加、總數已近二萬人、其分配各地數目、計天津壹〇〇四四、塘沽三二三、唐山九九七、灤州三八三、昌黎三七〇、秦皇島六七六、山海關一五七九、北平四四六一、古北口二壹七、

（八月十二日天津電）日駐屯軍參謀和知、十二日午接見津市新聞界、據談、渠因甫行到任、對各方情形較爲隔閡、希望與新聞界時常聯絡、繼談橋本羣將於十八日來津、就任駐屯軍參謀長職、永見十八日亦可由長春返津交代、然後於廿日前回國、日陸軍調動後、駐屯軍內部人員、較前增多、但組織并未變更、綏東事件、情形較爲複雜、日方未接到任何情報、事態眞相尙不明瞭、不過希望早日平息、以免人民塗炭、本人最近將前往考察、外傳日軍步兵兩聯隊開到綏東說、并無其事、最後說及開發華北經濟事宜、謂此事日方正在研究如何投資其、川越大使北來時、對此問題、亦將附帶討論、

（八月十二日天津電）據關係方面息、修築滄石路計劃、已由冀察交通經濟兩委員會商定、其路綫擬先照原定路綫修築、自石家莊至滄州、長二百餘公里、按照每公里需費六萬元計算、全部工程共需款一千八百餘萬元、傳將由滿鐵投資、俟滿鐵經濟事務所長太田返津後、双方即作進一步之商討商決定辦法、

（八月十二日北平電）日使館參贊淸水董七、調任川越大使隨身參贊後、定十七日赴滬任職、淸水遺缺由敦化日領事草野繼任、聞草野二十日後將來平履新、

（八月十二日北平電）日將校二十一名由生島第四部率領、於十二日晨七時搭平漢車赴良鄉一帶考察、

（八月十二日靑島電）川越十四日可抵靑、此間日僑準備歡迎、在靑留三四日、即赴濟轉平津、

尙在考慮中之

粵幣法幣折價問題

粵銀業界建議加三計算

▽▽ 陳濟棠出國護照由外部辦理

劉紀文等飛滬閻寶航昨南下

（八月十二日南京電）關於粵幣與法幣折價、現已成爲粵省幣制改革聲中之切要問題、粵銀業界曾電財政部、建議粵幣對法幣比率、擬以加三計算、即以小洋十三角、合大洋一元、粵桂閩區統稅局長吳建陶、亦向財政部有同樣建議、究應如何規定、當待孔部長裁決、另聞有人以粵幣紊亂、與昔日之川省情形相似、主張援用中央整理川幣方案、以改革粵省幣制、能否採納、亦待孔部長核奪、

（八月十二日九江電）牯嶺電話、孔祥熙十二日晚在牯寓歡宴宋子良、請徐堪、貝淞蓀、陳光甫、秉文、鄒敏、吳啓鼎、許建展、等作陪、

（八月十二日九江電）徐堪陳行吳啓鼎錢宗鼎十二日到廬、

（八月十二日南京電）報載陳濟棠出國休養、已經中央許可、其出國護照、亦已飭外交部簽發、記者十二日向外部探詢、據悉陳出國護照現在辦理中、

（八月十二日上海電）黃鎭聲十二日晨由滬乘日本皇后輪返港、向陳濟棠復命、

（八月十二日南京電）林雲陔劉紀文夫婦及粵市黨委伍智梅、十二日午由滬乘輪抵京、除林雲陔十二日留京外、劉紀文夫婦及伍智梅、旋十二日下午五時四十分乘中航公司滬平綫機、由京飛滬、

（八月十二日上海電）新運總會書記閻寶航、定十二日晨由滬乘荷輪芝沙丹尼號赴港轉粵、推行該省新運、

澳飛行家

由滬飛靑

（八月十二日上海電）澳大利亞業餘飛行家契却斯特、前作遠東遊行、自駕機飛抵滬後、原擬飛蘇聯、飛美、茲因被蘇聯拒絕、乃於十二日晨飛赴靑島、并擬轉平津、

皖江淮

秋汛發動

（八月十二日安慶電）皖江淮秋汛發動、水漲甚速、旬餘增高四尺、上游來勢仍洶、因夏汛水位低落、與衛堤防無妨礙、徽河水位亦湍急、

蔣委員長捐廉二萬圓

遷葬朱執信

決根本滅絕粵烟毒

（八月十二日廣州電）蔣委員長捐廉二萬元遷葬朱執信墳塲、又居正陳立夫陳布雷等十二日聯袂赴花崗胡漢民墓及朱執信鄧仲元墓致祭、

（八月十二日南京電）禁烟總會秘書主任李基鴻日前赴廬謁蔣總監、請示粵省禁烟辦法、現已事竣返京、記者十二日晨往訪、據談、關於粵省烟毒、蔣總監堅決表示、於短期內根本滅絕、除派員前往籌劃進行外、並決定辦法、着即進行、其辦法爲㈠遵照總會二年禁毒、四年禁烟計劃辦理、㈡依照中央所頒禁烟法令推行禁政、㈢立即廢除粵禁烟片包商制、㈣舉行全省烟民登記、辦法與總會規定同、㈤舉行全省公務員與學校員生檢查、㈥成立粵禁烟分會、負責辦理禁烟行政、

閩勦匪事進行甚力

部隊在防內雖有成績當予褒獎

逾限未淸勦絕跡亦予相當懲戒

（八月十二日福州電）綏靖公署令限兩個月內、肅淸轄內殘匪後、日來各路軍警、對於勦匪軍事進行甚力、其散匪淸勦辦法、亦據各就實地情形、分別擬定呈報、聞黃立貴葉飛謝作霖等股壹百餘人、確已分向閩東北截竄浙境、閩西匪張鼎丞股、現尙有三百餘人仍出沒於永定上杭邊境、綏署特責成宋天才、盧興榮兩師及陳齊法旅各派部隊、予以聚殲、蔣主任並定凡部隊在防轄內肅淸、確有成績、當予褒獎記功、逾限未將淸勦區匪淙絕滅者、定予相當之懲戒、

鮮人走私

反逞兇毆人

△宋哲元赴河間視察▽

（八月十二日南京電）周村來人談、日前膠濟路周村站有鮮人八名、攜麻袋四件、布捆兩件入站內、強裝在一次三等車、希圖運濟、値班站長丁良翰當令其過磅、該鮮人等態度強硬、旣不遵章過磅、反將丁毆辱、濟站鈎夫潘鳳章適在站前排解、竟被毆破頭部、已送院醫治、聞該路鮮人迭在沿綫滋事、已向日方嚴重交涉、

（八月十二日保定電）宋哲元十一日下午四時卅分偕蕭振瀛分乘汽車赴任邱、轉河間視察、並檢閱趙登禹部、數日內仍返保、

江浙春繭

貸欵銀團結束

（八月十二日上海電）滬銀錢業合組之江浙春繭貸欵銀團、十壹日開結束會議、決定十五日將滬錫杭三辦事處同時收束、聞該銀團共貸出欵項約一千一百萬元、蘇佔百分之九十、浙佔百分之十、均已如期收還、

各省市請

齊一發行鈔票式樣

籌資置機正在籌劃中

（八月十二日南京電）各省市咨財政部、以市面使用之鈔幣式樣各別、僞奸宄以僞幣混入、實難辨認、請飭發行鈔齊一式樣、並建議由政府籌資設備機器自印、以挽回瀾局書、財政部以市面流通之鈔幣、曾飭中央中國交通農民四行、多將各種樣劵、分送各地張貼、以辨眞僞、同時幷已分行各省市各法院、認眞會緝僞幣、及將幣僞犯從重處斷、奸宄欲以僞幣亂眞、當難得逞、齊一鈔幣式樣事、俟法幣施行已屆二年、中央銀行享有發行專權後、當可逐漸辦到、籌資建置機器自印鈔幣一節、正籌劃中、

向桂境撤回

侵欽廉桂軍因山洪暴發

黃紹雄南下劉震寰談桂事

據桂軍事家談李白難撐持

（八月十二日廣州電）駐粵省欽廉境之桂軍、因山洪暴發各口路被浸已向桂境撤回、

（八月十二日上海電）黃紹雄十二日晨三時乘日本皇后輪赴港轉粵、俟謁蔣委員長後、卽定期入桂、黃夫人蔡鳳玲留滬未同行、

（八月十二日九江電）牯嶺電話、劉震寰章士釗、石龍、十二日離牯、軍會派員護送至潯、乘黃埔輪赴京、劉臨行談、自九一八以來、人之謀我、輒採一種分化政策、使我成一分裂局面、彼方得遂其陰謀、吾人對此、自應團結全國力量、在中央指導之下、埋頭苦幹、以完成復興民族之使命、關於桂事、中央寬大爲懷、希望李白早就新職俾集中國力從事救亡大計云、

（八月十二日廣州電）據桂軍事家談、廣西現狀不過外強中乾、雖有十師兵力、然當四面包圍中、實難發展、桂金融崩潰、軍民糧食缺乏大爲致命傷、李白苟不覺悟、必一敗塗地、又桂全省收入年約二千七百萬、煙土特稅壹千百餘萬、賭項六七十萬、中央厲行禁烟、烟土來源斷絕、賭業停頓、稅收無着、李白殊難撐持局面、

東沙島檢閱後

陳紹寬乘寧海赴閩

（八月十二日福州電）陳紹寬十一日下午赴東沙島部艇乘寧海艦來省、如無其他延擱、十二日可抵省、寧海艦長高憲申、已電馬尾要港部通知、

國府命令

（八月十二日南京電）國民政府十二日令、㈠國民大會蒙古西藏代表選舉總監督慕松免去本職、此令、㈡特派吳忠信爲國民大會蒙古西藏代表選舉總監督、此令、㈢黔全省保安司令吳忠信、另有任用、吳忠信應免兼職、此令、㈣任命顧祝同兼黔全省保安司令、此令、㈤派鍾相毓爲陝省第七區行政督察專員、此令、㈥任命陳禮江爲教育部社教司長、此令、㈦國立編譯館長辛樹幟另有任用、辛樹幟應免本職、此令、

（八月十二日南京電）國民政府十二日令、茲制定禁烟禁毒考績規則、公務員禁烟考驗規則公布之、此令、

國大（選）舉籌備近訊

（八月十二日南京電）國大選舉總事務所、前准國府文官處函轉各中醫團體、請求解釋關於醫師團體及名額分配問題、當以醫藥師名稱、中西醫條例均未載明、自應包括中西醫在內、至名額分配、選舉法施行細則旣無若何規定、自應混合選舉、已函自由職業團體選舉事務所查照在案、茲復據全國醫師聯合會呈以前情、特於日前提出第四次所務會議討論、當經決議、按照選舉法規、此項請求仍應混選、

（八月十二日上海電）滬市各機關公務員公民登記宣誓、定十四日開始舉行、國選事務所、十二日晨九時召集市府所指定協助辦理之市黨部等各團體代表談話、由總幹事吳開先報告公民登記宣誓進行辦法、

（八月十二日杭州電）浙省黨政暨杭全市各機關公務人員、十二日一律舉行公民宣誓、全市公民定十三日及十四日晨分區舉行宣誓、

隴海路

籌測寶蓉線

（八月十二日洛陽電）隴海路積極籌測寶蓉線、測量隊卽成立、西段鋪軌、十月內可抵寶鷄、

津降冰雹

（八月十二日天津電）此間十二晚陰雲密佈、八時起大雨如注、中間並夾以冰雹、其大約如蠶豆、歷時五分鐘始止、但微雨仍淅瀝未停、

某國水兵

毆斃人力車夫

市府致函□總領要求撫卹賠償

（八月十二日上海電）本月八日有鹽城籍車夫陳惠章、在□國水兵總會門首、因□水兵乘車不給車資、與□水兵三人、發生爭執、被毆傷重斃命、江淮旅滬同鄉會、日前具呈市府、請求嚴重交涉、以重人命、市府據呈、特致函□總領署、請轉咨軍事當局、將該肇事水兵、依法辦理、保証以後不再有同樣事件發生、並保留要求撫卹賠償之權、

陶林之危已解

黃旂總管痛勦匪軍

德王不自由言動均被某方監視

綏東形勢雖緊張多係烏合之衆

（八月十二日南京電）日來蒙僞匪軍陸續向察北綏東移動、企圖侵擾、致綏東方面、甚形緊張、日前井盛傳正黃旗總管達密凌蘇龍被擄遇刺、該項消息刻已証明不確、因本京某高級軍事機關、昨日尙接到其由駐地發來之電報、並知渠正在該旗坐鎭、指揮所部痛勦進犯之匪軍、已將匪衆擊退、按達前曾任烏盟守備隊長、現任察哈爾正黃旗總管、綏境蒙古各盟旗地方自治政務委員會委員、及綏東四旗勦匪司令等職、爲人饒勇善戰、頗爲蒙民所推戴、且頗富國家民族觀念、最近因蒙僞匪軍企圖進犯、渠已將眷屬移至他處、個人則坐鎭四旗、親督所部、抵禦到底、以盡職責、

（八月十二日南京電）關係方面頃據綏遠來電稱、匪軍於七月卅一日及八月二日兩次擾我綏東陶林、均被我軍擊散、殺傷數百餘、屬正黃旗總管達密凌蘇龍、率其會勦、頗著勛勞、

（八月十二日北平電）關係方面息、多倫日軍增加、用意不詳、德王往來百靈廟與嘉卜寺之間、行蹤忙迫、惟言動均被某方監視、綏東形勢仍緊、僞軍李守信部與土匪王道一股勾結、意圖擾亂地方、乘機取利、

（八月十二日北平電）關係方面息、德王現抵嘉卜寺、綏東形勢雖緊張、多係烏合之衆、如無重大背景或不足成患、

西班牙戰事仍烈

叛軍佔領多洛薩城

叛軍恐嚇政府馬羅喀被轟炸

法國軍艦出發護僑中道折回

各國對不干涉西亂事原則上多贊同

（八月十一日法國南部亨代電）西班牙北部圭浦士柯省叛軍、頃向多洛薩城猛烈進攻、當卽予以佔領、并將扼守秘考埃泰地方之官軍擊退、另有叛軍一隊、向多倫城進攻、已于今日下午抵達距城五公里某地、至晚間七時廿分、叛軍始停止前進、據多倫城內政府當局聲稱、該城此際、并不感受危險、

（八月十二日海通社里斯本電）無綫電俱樂部廣播消息云、不耳谷斯叛軍總部、警告馬得里政府云、奇達上將與巴利爾上將、被處死刑、并定今日行刑、若不卽行取銷此令、則所有政府官員之落于叛軍之手者、亦將殺無赦云、

（八月十二日海通社里斯本電）西班牙馬得里政府宣布、政府軍隊經已轟炸巴里亞利那斯城、馬羅喀再被卡塔蘭政府之飛機轟炸、惟損失甚微、聞馬得里當局拘獲百餘人、因其有法西斯蒂之色彩云、

（八月十二日海通社巴黎電）法國驅逐艦杜奎士尼號、奉命出發、前往西班牙之巴塞羅納、運載僑民回國、惟艦未遵命而行、中道卽折返土魯斯、據法加勞報載云、折返原因、乃由于艦上食品問題、艦上士兵、認定所有食品、俱不能入口、乃舉派代表、向艦長提出抗議、故艦長卽行下令折返本國境內云、

（八月十二日亨代電）據此間接得電訊稱、西班牙叛軍、昨晨開始向聖塞白斯底安推進、晚七時乎忽被阻於距伊倫三哩處、迄政府軍宣稱伊倫無陷落之虞、同時據官軍宣稱、現已克復希拉庫薩陣綫上之格爾、懷格與墨拉三村、

（八月十二日巴黎電）據此間可靠方面消息、義政府之接受法國所提出不干涉西班牙事務之建議附有保留三條、㈠禁止以財政上助力給予西班牙、㈡禁止軍械之輸出、㈢不許人民赴西班牙投効任何方面而參加戰爭、

（八月十一日羅京電）法國前曾向本國政府提出照會、主張締結不干涉西班牙內亂之協定、外長頃通知法國公使、謂本國對此項協定、準備參加、但以各國卽去業已與之進行接洽者爲限、

（八月十一日倫京電）法國前曾向本國政府提出照會、主張締結不干涉西班牙內亂之協定、政府頃通知法國代辦、謂一切軍火凡自本國境內出口或轉運出口者一律禁止、此項辦法當維持至一般的不干涉協定成立之時爲止、特此協定須在行法律範圍之內予以訂立耳、

（八月十一日華盛頓電）法國前曾向本國政府致照會、主張締結不干涉西班牙內亂之協定、政府頃通知法國公使、謂本國軍火出口、槪須領取執照、其運往西班牙者、以後槪不發照云、

（八月十一日華盛頓電）據云美國贊同法國所提議締結對西班牙內戰嚴守中立協約之可能性極爲遼遠、一時恐難實現、此間官塲方面之意見、以爲此類協約必有國會參院批准之必要、故實同一事、將受阻碍、蓋國會現正在休假期中、政府之意、以爲欲設法使美國實行嚴格中立之唯一的方法、卽爲遵循道德的勸導云、政府並未要求美國加入不干涉協定、抑按之美國現行法律、美國因亦無從參加此項協定也、關於此事、國務院頃曾宣布、過必要時、當取消當辦法、但據羅總統左右人士所見、則美國現行中立法、已足濟事、且依照憲法、如與外國訂立協定、必須提交參院、請求核准、故美國自不擬參加任何一種性質之不干涉公約也、政界人士預料羅總統當於本星期五在却達夸伽演說對不干涉此項原則、表示贊同云、

法國慰西總統

（海通社十二日巴黎電）法國人民陣綫代表今日致電西班牙總統、詞云、法國國會議員數人對于西班牙政府之爲自由而戰、深表同情、祝西班牙政府之自由勝利、共和勝利、民主勝利云、

西府宣佈戰區

（海通社八月十二日馬得里電）西班牙政府頃宣佈加的斯、盧各、科盧弗、森得威拉、巴利阿利羣島等省、爲戰事區域、

西政府沒收法飛機

（八月十一日柏林電）關於法國所提不干涉協定草案、頃據政界人士宣稱、德政府卽當提出復文、予以接受、並將於禁止軍火輸往西班牙之外、另提兩項辦法、㈠禁止以金錢接濟西國兩交戰團體、㈡禁止各國人民投效西國兩交戰團體、又稱德國魯夫持漢沙航空公司所屬飛機若干架、近曾奉派前往西班牙及地中海沿岸港口間、以便載運僑民出境、不意竟爲西政府所沒收、事出之後、德政府卽與該國政府進行交涉、所以遲遲未提復文者、其故在此云、

法西共黨監視使館

（海通社十二日巴黎電）聞西班牙僑民之居于巴黎附近之紅色份子共產黨及無政府黨徒、推舉十五人組代表團、以監視巴黎西班牙大使館事務、

西民軍否認訂意約

（海通社十二日巴黎電）據西班牙民軍司令莫拉將軍對該報通訊員發表談話云、西班牙馬得里政府所宣佈之德意兩國與民軍訂有密約、民軍許以馬羅喀及島割讓事、其實爲馬得里政府造謠、並未提及此事云、

西使棄職行

（海通社十二日羅馬電）西班牙駐瑞士公使亞基納加、奉命調任駐意大利大使、抵羅馬已十日、仍未接事、今日初次到大使館、正擬視事、而使館職員、突與留意僑民發生糾紛、結果亞氏不能接事、并于晚間立卽乘火車經羅馬前往巴黎、

捷機運抵西京

（海通社十二日里斯本電）據此間所得馬得里消息、有捷克製之飛機一架、已運抵西京、又法國製 Potez 6 二號飛機四架、運抵西京、

兩軍官處死刑

（海通社十二日巴塞羅納電）哥達上將與巴利爾上將、因最近曾參加叛亂、本處以叛亂之罪、被政府軍事法庭提審、在港中一戰艦上舉行、旁聽者有報界多人、兩人皆否認有罪、卒判處死刑、

旅西僑胞現尙安全

（八月十二日南京電）西班牙發生變亂、迄未平息、局勢日益緊張、駐西各國使館分令僑民離境、以免危險、我駐西使館及僑民、據記者向各方探悉、至今尙安全、

蘇俄修改軍役令

（海通社十二日莫斯科電）蘇俄政府新頒修正軍役令、人民服役年齡由二十一歲降爲十九歲、公布後卽實行、此舉將使蘇俄軍隊增加百分之五十、

意機師被法拘罰

（海通社十二日直布羅陀電）意機師數人於七月卅日乘機降落於法屬摩洛哥境內、今日被法當局宣判每人監禁一月、另罰欵二百法郞、其罪名爲私運戰利品云、

聖城亂事重復爆發

（海通社十二日耶路撒冷電）巴力斯坦亂事早已日趨沉寂、惟近日來又有復活之勢、襲擊與炸彈事、隨處均有發生、有一猶太人縣長、亦爲人炸斃、在利撒達附近、火車出軌、死傷多人、報載亞拉伯叛徒中有伊拉克及敘利亞人在內活動云、

羅斯福派艦赴歐

否認義法商務協定簽字

（八月十一日華盛頓電）羅總統、昨在白宮召集海長史滿生、海軍總參謀長史丹德雷提督、舉行會議、外傳三人所討論者、係因歐洲時局緊張、美國前駐歐洲之海軍艦隊、業經撤回、今後是否有恢復前往駐泊之必要、此說現已由總統加以否認、

（八月十一日巴黎電）法義兩國臨時商務協定、本日在羅馬舉行簽字、茲悉此項協定定於本月十五日起發生效力、並須於本年十月一日前成立正式協定以代之、按照臨時協定、義國輸入他方所產貨物、法國貨物之輸往義國者、其貨價將以佛郞償付、又義國欠法國之貿易欵項、義國開始淸償、今後一切貨欵、均應按時償付、勿令拖欠、至於法國貨物輸入義國者、其輸入許可證由義國政府發給、并由法國駐義大使館商務參贊加以監察、

蔣委員長抵粵紀詳

抵步後先赴各先烈墓地致祭 昨赴黃埔行營視察旋返廣州

(廣州訊)蔣委員長南來一再展期、直至昨十一日下午二時十五分、始自南昌偕夫人宋美齡、朱培德、陳布雷等、分乘兩機飛抵廣州、在空軍天河機場下降、隨赴貓兒崗黃光銳公館稍爲休息、三時許轉赴黃埔行營駐節、茲將詳情誌左、

南昌啓航

查蔣委員長以在牯嶺處理各事、已告段落、西南國防及桂局又亟待解決、乃於十日下午下山、在南昌行營駐節一宵、昨日下午八時許、乃自南昌機場分乘兩機啓航來粵、計蔣委員長偕其夫人宋女士及衛士數人坐一〇〇五號機、朱培德陳布雷等數人則坐一〇〇四號機、

事前電告

蔣委員長此次南下、事前十日固未有電報來粵、即昨十一日由南昌啓航時、亦只電知余漢謀陳誠黃慕松錢大鈞等數人妥爲佈置接、及機場等處保護事宜耳、除此數人以外、尙鮮知者、陳余等亦不便於事前通知各方、故程潛乘廣九早車抵省後、十二時許、余陳及黃主席等、在財廳前太平支館午宴程氏、進餐甫及第三個菜、已接電話、謂蔣委員長之機行將抵埗、陳余黃等乃輟餐、立刻驅車赴天河機場、故是日到機場迎迓者、只有余漢謀、陳誠、錢大鈞、黃慕松、程潛、中央軍在粵中將以上之高級長官、及粵省黨政最高級人員、民衆因事前無所知、故是日未舉行歡迎、

保護森嚴

陳誠余漢謀等、昨日上午十二時前、派中央憲兵團一團、開赴天河機場內外、重重站崗、另派一團任貓兒崗公館以迄石牌機場、沿路站崗、嚴爲保護、當蔣委員長抵粵之前後、沿途車輛行人、一律不准通過、非有臨時特別通過証者、更不能入機場、其保護之森嚴、可以想見、

抵埗情形

朱培德陳布雷等所乘之一〇〇五號機、先十分鐘到達天河機場下降、蔣委員長夫婦所乘之一〇〇四號機、則於二時十分翺翔下降、當兩機下降時、全場樂隊大奏、歡迎人員、一律嚴肅站立、向蔣委員長行禮、蔣委員長等答禮後、旋偕其夫人同乘陳余準備之汽車、與歡迎人員逕赴貓兒崗之公館休息

暫不見客

蔣委員長與各歡迎大員驅車到貓兒崗行館後、各黨政軍長官紛紛往謁見、惟蔣委員長以坐機勞頓、暫不見客、行館附近、均由中央憲兵保護、幷放步哨、但行人均准通過、下午三時許、蔣朱偕陳誠、陳布雷、程潛、等乘汽車外出、余漢謀、錢大鈞、黃慕松、萬耀煌等、亦隨行、

籌備歡迎

廣東各界民衆歡迎蔣委員長蒞粵大會、籌備早經就緒、現擇定德宣路中山紀念堂爲大會會場、預派人員前往佈置一切、至舉行日期、則俟推派代表晉謁蔣委員長請示後、始能決定、現由籌備會製備入場憑証、凡赴會者須由法定團體具函到會領証佩帶、屆時方得參加云、

全市陞旗

蔣委員長抵埗後、各上級機關、立以電話通知全市黨政軍機關、學校、團體、商店、民居等、一律陞旗、以示隆重歡迎、間有即日已張燈結綵者、

(續訊)蔣委員長前十一日下午二時飛抵廣州、各情已誌前稿、茲將十二日所得消息誌左、

致祭先烈

查蔣委員長十一抵埗一赴貓兒崗行館休息後、旋於三時許、偕同程潛、朱培德、居正、陳布雷、宋美齡、余漢謀、陳誠、黃慕松等、分別驅車往祭先烈、先到黃花崗七十二烈士、及鄧故上將仲元等、次往東沙路祭朱執信先生、最後到番禺第四區龍眼洞獅嶺致祭胡故主席漢民、

昨巡黃埔

記者昨十二日上午九時許驅車至魚珠圩轉艇過黃埔、到海校軍委會行營投刺請謁蔣委員長、結果得兩消息如下、㈠蔣委員長抵粵後、決定駐節黃埔行營、現在已妥爲佈置一切、惟十一夜尙未到黃埔、㈡據駐黃埔中央軍校教導隊第二團某軍官消息、蔣委員長於昨(十二)晨八時曾偕隨員衛隊等數十人乘電輪到黃埔入海軍校巡視行營、惟約歷一小時餘之久、再乘電輪返廣州云、

前夜駐節

蔣委員長抵廣州後、行踪頗爲秘密、記者分向各方探訪、得悉所爲不一、前十一夜有謂其偕兒崗行轅者、有謂其赴黃埔行營者、更有謂其赴黃埔駐節中山艦者、究以後一說爲可靠、因中山艦前十一日下午七時餘開入黃浦、泊於海軍校對海、昨十二日上午十一時許復駛入省河天字碼頭下碇也、

兩次聚會

查陳誠余漢謀程潛香翰屏錢大鈞暨中央在粵各高級軍事長官、昨(十二)日上午九時至十一時許、在東山退思園會晤後、旋赴某處晉謁蔣委員長報告及請示、查蔣委員長昨十二日上午十時至下午四時許在某處接見各高級將領會商一切、聞下午又轉往黃埔云、

黃埔昨開軍民聯歡會

到會軍民千餘人 十年來未有之盛

(廣州訊)蔣委員長十一日由南昌飛抵廣州後、決定駐節黃埔行營、在黃埔行營担任警衛者、有中央軍校教導總隊第二團、該團官佐、多爲昔年畢業於黃埔軍校者、一別十餘年、獨逢重臨、倍增興感、乃特於昨(十二)日上午十一時在黃埔大操場舉行軍民聯歡大會、記者因往黃埔、獲與參加、特誌其詳情於左、

黃埔概況

蔣委員長寓黃埔行營、學校設於海軍學校中座、學校四週以迄長洲、魚珠圩等處交通要道、均由該中央第二憲兵團、荷槍站崗保護、然往來行人、俱能自由通過、卽把守海軍校、卽行營門首之憲兵、亦至從容而有禮貌、毫無戒嚴景象、第二憲兵團另設於海校之旁、四處馬路墻壁、多懸貼有歡迎蔣委員長之橫額與標語、氣象一新、據黃埔鄉民言、不見此種盛況、已十年矣、言下不勝今昔之感、

會場佈置

會場設於黃埔海校大操場之北部、向南中搭大棚廠、場上懸總理遺像、兩旁佇黨國旗、左右陳椅爲來賓席、正面懸「中央軍校第二教導總隊第二團暨黃埔島軍民聯歡大會」之白布黑字橫額、兩旁用紅紙書如下之聯語、「聯樽雲屯、十二稔舊地重遊、迴首當年、革命潮掀黃埔島、歡聲雷動、三千萬蒸黎無恙、撫今追昔、精神鐵鑄國民魂」、大棚就左右蓋兩小棚、爲招待來賓處、茶烟點心俱備、招待尤般、大棚廠前面則露天陳列偶椅甚多、分軍隊民衆來賓等席位、秩序井然、

參加軍民

計到參加者、除中央軍校教導隊第二團官兵外、尙有抵埔之中山、海容、海鷗等艦官兵、及粵海軍水雷隊、至善小學、長洲炮台士兵、復旦小學、長洲小學、海軍練營、魚珠小學、海軍學校、黃村堡鄉公所、海強、福安兩艦官兵、金鼎鄉立小學、黃埔公安分局長林采人等、新洲茶居公會、新洲小學、番禺社所、上庄小學、新洲第二十九中隊等千餘人、

開會情形

齊集後、十一時十分、宣佈開會、公推中央軍校教導總隊第二團長胡啓儒爲主席、領導行禮、第一營營附潘震銓爲司儀、所呼口號爲一、軍民聯合起來打倒一切□□主義、二、發揚黃埔革命精神、三、復興中華民族、四、完成國民革命、五、實行新生活、六、努力國防建設、七、擁護革命領袖蔣委員長、八、蔣委員長萬歲、九、中國國民黨萬歲、大中華民國萬歲

告民衆書

親愛的黃埔全島民衆們、我們軍校教導總隊第二團、是中央的軍隊、同時也是民衆的軍隊、這次奉命遠道南來、駐在有光榮革命歷史的黃埔、來侍衛我們唯一的革命領袖蔣委員長、我們全體官兵、覺得非常榮幸、不過、廻憶已往的革命歷程、和現在的歡迎、不禁發生幾點感想、我們的官長多數是黃埔軍官學校畢業的、本團長在民國十叁年的時候、在軍校當學生、朝於斯、夕於斯、和全島的父老兄弟常常相處、已有深切的感情、畢業以後、隨軍征討、從來沒有回到黃埔和諸位見面、這次有此機會舊地重來、如返故鄉、能夠見到別後十年的黃埔父老兄弟、我們受官是多麽的愉快、我們的士兵都聞知黃埔是革命發祥地、都知道當年總理和蔣委員長在這裏創辦黃埔軍官學校艱苦奮鬥的情形、都知道黃埔民衆具有豐富的革命思想、和愛國家愛民族愛護領袖的精神、然而從來沒有到過黃埔、這次能有機會來此、全體士兵、沒有一個不是認爲無上的光榮、我們到此以後、見到黃埔民衆對我們的和藹、交易的公平、和各種的幫助、

我們覺得受過革命洗禮和主義薰陶的民衆、畢竟是與其他地方人民不同、我們軍隊能與這樣明大義有革命思想的黃埔民衆常常處在一塊、我們是如何的高興、有了以上這幾點、所以特舉行今天的軍民聯歡大會、來更深一層的聯絡軍民的革命情感、我們大家都知道、在民國十三年的時候、總理創辦黃埔軍官學校時、蔣委員長帶了幾百學生住黃埔島上、困苦艱難、還常常受反動勢力和軍閥的摧殘、然而因爲武力得與民衆結合、不旋踵而討平陳逆烱明、及楊逆希閔、劉逆震寰等、肅清東江、十五年北伐、打倒軍閥、使革命勢力由珠江流域達於長江流域、黃河流域、一方面固由於革命將士的努力、一面還是由於民衆的幫助、尤其是廣東民衆的幫助、這十年來、軍閥已打倒了、赤匪已肅清了、中國是一天一天的走上光明的大道了、第一期國民革命算是完成了、這偉大的革命武力的成功、割除革命障碍的戰績、最初是發於黃埔、現在我們要負起第二期的國民革命、打倒□□主義的任務、是要國民總動員的、是更要武力與人民合作、才能担負起這樣大的任務、廣東在國防上佔重要位置、廣東對於第二期國民革命尤應有大的貢獻、我們今後官民須努力向打倒□□主義之途邁進、實現總理遺教、廢除不平等條約、收復東北失地、使我國國際地位平等、進而謀被壓迫民族之解放、達於世界大同的境地、這是需要人民切實負起責任來的、親愛的黃埔民衆們、現在我們旣要準備再進一步工作、我們軍民是有更密切合作的必要、今日我們特別舉行軍民聯歡大會、一方面是慶幸你們脫離了軍閥的壓迫、重見天日、一方面是慶幸我們能與革命民衆相處一隅、但是從此我們更要切實的携手、担負這打倒□□主義的任務、共同努力前進、我們相信將來打倒□□主義一定可以成功、仍舊像北伐的一樣順利、這偉大的成績、將來又是發源於革命的黃埔、最後我們高呼、一、實現總理遺教、二、擁護蔣委員長、三、打倒□□主義、四、三民主義萬歲、五、中華民國萬歲、六、中國國民黨萬歲、七、黃埔革命民衆萬歲、八、蔣委員長萬歲、中央軍校教導總隊第二團團黨部啓、

宋子良今日可離牯

(廣州訊)宋子良十二日偕貝祖貽飛牯謁孔、原擬十二日即乘原機返粵、嗣因各事倘須逗留一宵、改定今日十三日晨始行離牯、下午二時許可抵步云、昨據財次鄒琳談稱、兄弟奉命南下整理金融、現已日久、亟應北返報告、惟日期現尙未定、總在最近期間、關於改革金融、尙在計劃中、俟請示孔部長、始能發表云、

唐海安辭職

經財孔慰留

(廣州訊)兩廣鹽運使唐海安就職後、感覺環境之應付不易、頓萌退志、前經具呈財部、堅請辭職迅簡賢能、來粵接替、孔部長據情後、當於眞日電復慰留、幷將該辭呈發還、

居正陳立夫蕭吉珊乘廣東號機抵粵

程潛居正朱培德昨祭先烈

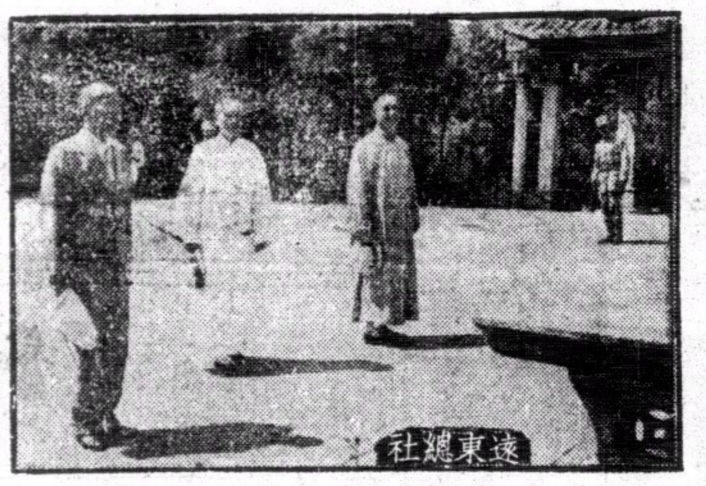

由右起程潛居正朱培德

(廣州訊)中央常務委員陳立夫、立法院長居正、新任粵省政府委員兼省黨部特派員蕭吉珊等、於昨(十一)日上午由滬乘中國航空公司廣東號機來粵、於下午四時三十分安抵二沙頭機場、省市各機關團體省市黨部民衆代表數百人到機場迎接、查陳委員等所乘之廣東號爲專機、所有行李、則由福建號常班機裝載、已先於下午二時四十分抵機場、陳、居、蕭等下機後、隨由李煦寰等迎之轉乘四路總部之電輪駛泊頤養園碼頭登陸、分別乘汽車直赴海軍同樂會休息、查陳等南來、尙有隨員蔡良弼、李樹平、及居院長之女公子等共六人

(又訊)中央參謀本部參謀總長程潛、司法院長居正、訓練總監朱培德、十一日抵粵、謁蔣委員長及分訪余漢謀、黃慕松、陳誠諸人後、是晚下榻于南堤海軍同樂會、昨十二日上午十時許、聯袂乘汽車赴黃花崗墳場、恭祭七十二烈士、旋赴黃花崗附近各先烈墳墓瞻仰一番、然後返海軍同樂會休息、

黃埔從化間交通便利

(廣州訊)蔣委員長到粵後、暫駐節于貓兒崗黃公館、聞蔣氏辦公地點、除黃埔外、更在從化溫泉另闢一所、但黃埔與從化相距頗遠、傳遞消息不易、特由黃埔設水電綫直達從化溫泉、以便傳達機要、又廣州至黃埔及至從化兩處公路、最近加用瀝青鋪蓋、以便車行無阻云、

調查工商痛苦情形

保護民營實委會

(廣州訊)本省保護民營實業委員會爲向政府條陳救濟本省工商業、以復興本省經濟、特舉辦全省工商業痛苦情況調查、昨經擬具調查表式、擇工商較大之行商、派員依表詳查一切、一面復將表分發各行商公會廠號、依表塡報、俟各行工商業將表塡復返會後、即彙集各行工商業現目感受痛苦實情、詳爲轉向省府報告、以憑計劃救濟、

公安局徵收各費準備減免

幷裁去特別偵緝

(廣州訊)廣東省會公安局長李潔之、以近感市民生計日蹙、以公安局所徵收之房捐費、警費、潔淨費、貧民教育費、消防費等、每月中業主住客負担太重、決定將此種種雜費酌量核減、俟呈奉省府總部核准後、卽可陸續施行、又公安局原設偵探一課、前年因何犖任局長、對於某黨特別嚴厲緝拏、故再設特別偵緝一組、此項偵緝、不下百餘人、尙有駁脚不少、現在中國統一、無所爲某黨某系之分、昨特呈請將特別偵緝一組裁撤、

傢私暢銷

新官上場

(廣州訊)粵局變更後、中央派員來粵接任者、絡繹不絕、各要人家眷、亦隨後抵省、東山一帶、幾無落空之宅、因此連日來濠畔街之酸枝傢私店、及百貨公司等、均暢旺十倍云、

掃除運動

昨日舉行

(廣州訊)公安局爲整飭市容起見、連日派督察員率同直轄特警分赴各處馬路、勸諭小販搬遷、整潔各馬路騎樓底、另由局指派督察員潔淨股主任等、成立整飭市容掃除大運動會、定昨十二日起、爲大掃除之期、是日潔淨股主任分派課員與潔淨調查員等、督率清潔伕役、轉往各分局協助辦理一切、各分局擸掃車、於是日清晨六時許出發、各分局亦加派警察隨同協助、凡住戶商店棄於擸掃箱或擸掃車內、一律傾由加派之警察按戶督促、直至十二時許始大掃除完畢、收隊返局、又查市區內各戒烟室、本有禁令、不許在馬路開設、但日久玩生、各處馬路仍然烟館林立、除勒令限期遷入內街外、先責令將戒烟室招牌卸除、或用紅紙標貼、遮蓋去烟館字樣、以免有玷市客、十二日清晨本爲清潔之期、各住戶潲桶皆陳列門前、宛如擺屎桶陣、極不雅觀、各分局警察按戶勸諭、嗣後不得擺列潲桶于門前、如違則飭清穢伕撿去、免碍觀瞻、此外行人路邊小販、佔位不得逾二英尺、長堤邊菓欄之菓籮、一概不准亂放、各舖店招牌、亦不得太低、致碍觀瞻、

各機關厲行裁汰冗員

(廣州訊)粵局政治刷新、最近省政府、財政廳建設廳、市政府各機關、不少支乾收、或虛有其位而無工作者、月中虛糜公帑、爲數不貲、亟應從新澈清、現已將職員名冊工作、逐員攷查、對於此輩、實行裁汰、

烟酒印花稅局昨日成立

(廣州訊)新任粵省烟酒印花稅局長汪宗洙、於昨日就任廣東省烟酒印花稅局長、局址設於廣日西濠口二馬路統稅局三樓、昨已成立、開始辦公、汪氏談話云兄弟昨經就任、關於印花稅一項、以前粵省所征收及售出之印花、俱與中央者不同、至令人民受極大之負担、現爲整飭計、今後亟應依照中央財部頒發條例征收、兄弟昨又接到財部訓令、決定本月十六日、一律改售中央財部所發之印花、以資統一、並由郵政局代售、一切如查得商民購貼印花者、由本局稽查拘捕、解由法院辦理、決不由局懲罰欵項、此種辦法、各省亦然、至酒稅一項、本省所有重征者、俟審查後一律撤銷、而土烟專賣、實屬應當之事、但視乎其辦理是否良善、本省專賣辦法、兄弟不甚明瞭、不敢說其好歹、故現已積極調查、以資改善、惟兄弟現已決定辦法兩點、㈠繼續辦理烟農欵項達四百餘萬、需欵孔亟、如再續辦、則須再墊數百萬方可、但必須向銀行借貸、由該借欵銀行代辦、以期商業化、㈡撤銷者俟調查完竣、則謀良善辦法、收回烟農貸欵始館撤銷云、

市民行路

昨開始訓練

(廣州訊)蔣委員長提倡之新生活運動中、關於民衆日常生活行之一項、行路須穩定、步武整齊、勿擁擠、走路靠左、衣服整齊、各項、公安局長李潔之由昨十二日起、派出風紀警察、在永漢路惠愛路維新路一帶、指導行人、行路向左邊、衣服有不整者、加以勸導、

先施牙膏

用最高貴原料
賣最公道價錢

先施蘭花粉

馨香
爽滑

先施化粧品有限公司出品

半年來外國煙酒進口七百餘萬

總計共達七百四十二萬餘金

今年六個月，全國煙酒兩項進口總值，昨據國際貿易發表烟類進口總值，為二百八十八萬金單位，折合法幣為六百五十一萬餘元，其中以烟葉佔二百三十五萬金單位，雪茄烟及紙烟各值十萬餘金單位，此外其他菸草及菸絲進口亦有相當數額，與往年同期比較，烟類進口總值，就海關金單位言，已減去一成弱，但折合法幣，仍較往年增加，進口洋烟來源以美貨為巨擘，達二百五十餘萬金單位，折合法幣，半今年六個月中，全國酒類進口，計值四十餘萬金單位，折合法幣，值九十一萬餘元，與往比較，減縮近二分之一，洋酒進口，以啤酒、葡萄汁酒、果士忌酒、牝牡燒酒，為數較鉅，各達三萬數千金單位，日本清酒及白蘭地酒，近年輸入，則見激減，總核計煙酒兩類進口數值，達七百四十二萬餘金云。

南洋返國華僑談

各地僑胞商業近況

日貨傾銷並積極開拓市場 祖國出品受排擠幾無立足

南洋群島如馬來亞、泗水、巴達維亞、爪哇、檳榔嶼、曼谷、暹羅、新加坡、吧城、檳城等各大商埠，我國僑民，經營商業者達三百餘萬人，自與祖國來往貿易者，已有數百年之歷史，自一九二九年以來，因受世界不景氣及日人積極南進發展，致吾僑居該地經營商業者，日見危殆，幾無立足之地，記者，昨晤新自由馬來亞返國之僑民鄒君，發表關於南洋各島商情如后，

日貨傾銷策略

近數年來，日本為積極推行其南進政策起見，故向南洋各埠猛力實行貨物傾銷，惟南洋各殖民地政府，因見日本貨物之傾銷，咄咄逼人之勢，影響至大，會有實行入口貨物限制之舉，其用意為限制日貨之傾銷，以保障各該國的有商業之權利，而日本方面為避免各政府注意限制其傾銷起見，另找新的途徑，除規定數目貨品，仍以直接輸運外，關于超額之貨品，則另由香港為轉運根據地，且香港為無稅口岸，而距南洋各埠僅需一二天之航行，故此項新策略實行後，其傾銷政策，並無受任何束縛，

紡織品幾獨佔

關於傾銷貨品為數頗衆，如毛織、絲織、棉織、食糖、石油、玩具、火柴、煤、米、紙、海貨、及各種日用品等等，惟其中尤以紡織品為最鉅，現南洋各埠銷售之紡織品，幾由日人所獨佔，據該地貿易機關進出口統計，日貨紡織品一項，輸入月達數百萬元之鉅，且日方並不以此為滿足，現外務省當局，更擴大通商局任南洋各埠設立通商網，並將增派駐外商務官分赴各該地，以期獨拿商業新市場之計劃云，

僑民前途堪憂

我國旅居各該埠僑民為數旣衆，而對各該地土人，以互惠之下，尚能合作，向來將該地土產之海參、魚翅、牛角、牛蹄、牛骨、燕窩、象牙、藤茶龍眼、及各種藥品什物等等，運回祖國推銷，而祖國出品之如棉織、絲織、罐頭、藥品、味料、紗布、茶錫等等，運往推銷，藉以生活，自日本貨物積極傾銷後，更受市面不景氣影響，致僑胞商業無立足之地，現每埠失業華僑總佔十分之四五、竟至無處棲身，實有朝不保暮之概，流離海外，慘悽之狀，難形於筆墨，而仍在營商之僑民，則受各該地政府種種苛稅，亦難於持久，更以鄰國不利於我國之宣傳，致該地土人，有仇視華人發生排華之舉動，若無救濟之方，則南洋華僑不出十年，勢將漸歸淘汰，最後並謂本人此次回國，為調查祖國實業，以便盡國民之義務向外發展，各方有所驚擾，但並不拜謁，以愛我之心，督促政府注意海外僑胞之生活，並鞏固實業之地位云，

老張風流孽

清季末葉，素以復辟著稱於世之辮帥張勳，以八千金買秦淮名妓小毛子，築金屋于松濤巷東口，張每至，騎駿馬，僅一差官相隨，夜間辮兵荷槍實彈立樓窗下，守衛人們與之閒談，類多稱贊大帥之詞，足見張雖不識之無，頗能得軍心，辛亥革命在武昌起義，各地聞風響應，張在南京，猶作困獸之鬥，後知危城不可保，乃以龍旗插馬車上，載毛子與去，張到津門，更納女伶王克琴為妾，克琴工詔善妒，盡奪毛子之寵，所謂兩雄不並立，毛子遂抑鬱而死，旋張勳復辟失敗，逃入荷蘭使館中，乞援于外人勢力下以保生命，克琴則席捲所有而逃，這一段風流孽債，幻成鏡花水月而已，時有人贈之聯云，「往事溯從頭，深入不毛，子夜淒涼常獨宿」「大功成復辟，我戰則克，琴心挑動又私奔」，聯中暗藏張之兩妾名字，甚雋妙，

西瓜有蜈蚣

乞丐莽撞 因禍得福

（漢口通訊）本市橋口居民黃忠保，昨因事由孝感縣乘火車返漢，順便帶有大西瓜一個，下車後行至大智門附近，適一乞丐迎面而來，將西瓜撞落地上，瓜即被跌破，黃忠保大怒，欲飽該乞丐以老拳，乞丐謝罪不遑，黃以瓜旣破，乃索性扳開，不料瓜中發現蜈蚣一條，長二寸餘，審視瓜之蒂有一孔，蜈蚣必由此而入，黃乃將蜈蚣打死，黃以若非該丐撞破，帶歸吃食，必中其毒，心忽感激，乃以補幣一角酬丐，

女學生熱戀窮警士

兩人都好音樂於是互相傾愛 家庭堅不容許情侶雙雙出走

（蘇州通訊）閶門外四擺渡官弄堂三十一號，主人關鼎吾，在上海某烟草公司任職，有子女十三人、已夭折三人、六女名慧君，年十七歲，在惠民及明德兩小學肄業，於本屆暑假卒業，性好音樂，其家附近、公安三四分所有警士葉敬五，（二十一歲）亦精歌曲，而擅口琴，慧君與葉頗相見面，既各愛好音樂，慧君遂當乞葉教授，習相近，而遂

發生戀愛

感情甚熱烈，事聞於長官，即將葉調三二分所，蓋所以避免葉與慧君見面便利，而欲使之疏遠，惟是凡為情慾所縛者，輒不能自解，故兩人居地雖遠，仍往來如故，慧君之母陳氏，微有所聞，即不許慧君出外，隱秘，陳氏則使其與葉絕交，否則將予驅逐，脫離家屬關係，慧君以正熱戀時，不為動，乃日前至石路口葉之值崗處，告葉已不容於家庭，惟有自殺，葉慰之，乃謀偕逃，

計議既定

葉即向外勤巡長司文意謂，因母病甚重，請求給假，經轉報許，至第二日，該警又電話至分所，謂母病甚重，須續假二班，距葉卻至制服卸於三分局而出走，當晚即偕女在齊門外小客棧內，同宿一宵，後轉赴黃埭，投永康醬園其友人華玉麟處，由華領至黃埭潤康客棧暫住，葉乃向華借洋二元，購長衫一件以避耳目，後又轉至滸墅關、未宿而又轉至無錫，闢通運路大能三十號住宿、

卸下制服

出走後、而此間公安三分局自該警即電致二分所查究，即派出吳克勤至警家中詢問則其母尚健，知未返家，旋關姓方面，謂女已失蹤，亦於是日離所，知其同逃無疑，當由崔巡官派由巡長司文意，及巡警等四出找尋，凡葉之友人，莫不詢遍，後訪至黃埭華玉麟處，方知又往無錫，乃君華具結尋覓，華玉麟乃偕友赴錫，在大東旅社三十號、

瞥見一人

約在房內橫靠在床，乃報告崗警，將二人帶入無錫公安二分局，並以長途電話，通知此間三二分所，當由巡官崔景敏，是晨携文赴錫，投公安總局，轉飭交由崔迎提，已于昨日下午五時許，將二人提回，崔巡官將葉敬五關慧君二人帶所後關慧君之母關陳氏亦偕二女投所，由崔巡官訊，據供，為年四十五歲，廣東人，請將慧君給予領回，崔巡官當詰其對葉敬五

是否告訴

關陳氏答不懂，但求將女領回，當訊關慧君，據供年十七歲，因與葉敬五互相愛後，被阿姊告訴母親，時常罵我，乃往尋葉敬五，擬欲自殺，因他勸我不必，我謂不能回去，他竭擬從我到朋友處暫住，是日夜間住在齊門外小客棧內，第二日到黃埭，在一小旅社中住了一夜，翌日由黃埭坐民船到滸關，再乘火車到無錫開的大東旅社，即被華永興報警帶入銘分局的，現在願隨母親回去、葉敬五亦未與我有過

肉體關係

云云，葉敬五供年二十一歲，宿遷人，與關女十係在三四分所服務時認得，當日我在崗服務時，關慧君帶他弟弟同來看我，說是阿姊拌嘴舌，母親罵他，不准他回去，擬欲自殺，我當勸他，後來下崗後，到關家花園與她會面，他堅要自殺，堅勸無效，後來同到齊門外住一宵，次日往黃埭，第三日往無錫投宿大東旅社，化名木世章被捕，與他並未有過關係云云、崔巡官據供後當備文將二人解第三分局核辦、

捷克天文家

縱談世界文明

歐美文明實係野蠻變相 甘地哲學謂非歐美所知

（上海通訊）捷克天文學家海奇博士，近在日本北海道觀察日蝕事畢，昨道經上海回國，博士為世界名天文學家，曾任英、美、墨、印、俄等國講學，不下四百餘次，昨語記者云，現下世界科學家所從事之工作，大多係破壞方面，吾人應努力反抗此種行為，余此次來遊遠東，欲察東方文明何以能持久之秘密，歐美所謂之文明、實即野蠻之變相語也，如在日本，即幼童亦知攝影高屋等，然彼等固誤解歐美所謂文明之真義，劇博士盛贊印度甘地哲學，能取他人所長，而舍其短，謂非歐美人士所能明悉，博士復謂天文學家之職任，乃顯露解說此秘密之世界，吾人對於此世界，所知者固甚渺渺，顧天文學家之研究，始能稍知一二，博士前曾居於印度，與甘地甚為莫逆，並熟曉印度文學，曾作一書，將於最近在印出版，當一九三二年博士曾受美維撥尼亞大學之邀，因日蝕，加拿大觀察日蝕，後即僑居於美國年，任芝加哥大學研究天文，當其在美時，並曾受墨政府之邀，赴墨研究及講學，博士此次曾在上海勾留數日，即赴京觀察南京天文台，及至北平研究中國古時天文台之設備，然後轉道經東北蘇俄等國而返捷克云

國醫館調查

秘傳古方

已函令省調查 以便編輯成册

中央國醫館、以吾國醫藥、具有悠久的歷史、特流傳古方、著有特殊效驗、即一般簡單秘方、亦可以活人、惟歷來醫家、多沿不肯公開之陋習、致藥方失傳者、比比皆是、言念及此、良深惋惜、該館於整理國醫研究學術、負有專責、除對於家藏實貴醫籍暨失傳秘方、經檢送該館、確有實效者、分別發給證書、以資鼓勵外、昨復分函各省政府、請通知各地人民、以後如有藏單秘方、或得諸鄉老口授、或得自醫家秘傳、若其功效確著、藥品普通、且又易於合購的單方、[illegible]

格里姆山

探險隊慘劇

隊員四人已死三 青年歌茲危且夕

（柏恩通訊）柏恩斯高地中之愛格山，北面高峯下垂如壁觸然，高度約四千五百尺，迄今仍未有人實地測量，惟此次探險隊之壯舉，結果演成慘劇，全隊隊員四人同歸於盡，此隊隊員有三名，是富有經驗之攀高山者，奧人恩格爾武斯泰塞，與德國之奧里納及德國十七歲青年歌茲，該隊此次之努力，是與奧林匹克運動會攀高山競賽有關，惟經數次努力、卒因山高面直終歸失敗、最後一次之努力是在上週六，但因天氣大霧山石傾崩，彼等不能在山腳館耗兩夜，在週一下午已開求救之聲，由對面山用望遠鏡探視，發覺其中隊員之一受傷，今晨則發現三人懸在繩上，復有所動作，同時乃遣救援隊而且已抵離遇難者地方四十碼山間，其時尚生存者惟最年幼之歌茲，彼告訴救援隊，謂其餘三人，經已死去，其一墜落而死，其一冷死、其一被繩縊死、歌茲最後掙扎，欲竭力能與救援者接觸、已不能再進一步，但歌茲不幸距離約五碼地方，卒乖不能久生命，

待他重與畫眉時

細數郎輕薄

古詞有（獨抱影兒眠：背看燈花落。待他重與畫眉時：細數郎輕薄）之句。其描寫相思苦楚。體貼入微。令天下離人讀之。倍增離感也。相思。最容易傷及腦神經。故時時會發生頭暈腦眩。精神疲倦之狀態。非及早療治。將釀成神經衰弱或瘋狂之症。殊為危險。虎標永安堂頭痛粉。為治百般頭痛之聖藥。不管因何而頭痛。服之不須三分鐘。即見痊愈。善于相思的人兒。請注意及之。

棋國春秋

•橘中子編• •每日出版•

◁……•第一八二期•……▷

港澳埠際棋賽

黃蘇對麥紹文

第一局 麥先勝

麥	黃
砲二平五	馬八進七
馬二進三	馬二進三
馬八進七	兵三進一
卒五進一	士四進五
馬七進五	車九平八
車一進一	馬三進四
卒五進一	馬四進五
馬三進五	炮二平五
車九平八	砲五進二
砲五進三	兵五進一
馬五進四	馬七進五
砲八平五	馬五退三
車八進六	砲八平五
車八平七	砲五進五
相七進五	車一進二
車七退一	象三進五
車七平五	兵七進一
車一平六	車八進三
車五進二	車八平六
車五退二	車六平五
車五平七	馬三退四
車六進五	車五平四
馬四進六	車一平四
車七進一	兵一進一
馬六退五	象七進九
車七平一	馬四進三
車一平七	馬三退四
馬五進四	車四平六
卒一進一	馬四進二
車七平六	馬二進四
馬四進六	仕五進四
卒七進一	仕四退五
車六平九	車六進二
車九進一	車六進二
車九退二	車六平七
卒一進一	車七平五
士四進五	象九退七
卒九進一	象七進五
車九平四	車五退三
卒九進一	士五退四
卒一平二	士六進五
卒二平三	象五進七
車四平三	

黃蘇

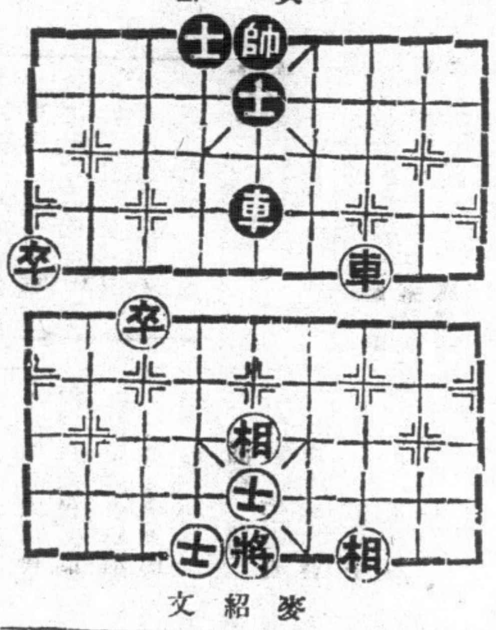

麥紹文

第二局黃先勝

黃	麥
馬八進七	馬八進七
卒七進一	兵七進一
車九進一	象三進五
相三進五	馬二進四
馬七進六	車九進一
馬二進三	車九平六
車一進一	炮二進三
車九平六	炮二平四
車六進三	馬四進二
車六平二	砲八進五
車二退二	兵三進一
車二進五	車六進一
車一平七	仕四進五
卒七進一	馬二進三
車七進三	車一平四
士四進五	馬三退二
卒三進一	兵七進一
車七平三	馬七進六
車二平四	仕五進六
車三平八	馬二進四
炮八平九	仕六退五
砲九進四	馬六退七
馬三進四	車四平一
車八進二	馬四退三
車八平七	馬三進一
車七退二	馬一退二
車九退二	車一進四
車七進四	馬二進一
車七平六	馬一進三
車六退二	馬三進二
相五進七	馬二進三
車六退三	馬三退二
馬四進六	馬二退一
馬六進八	車一平三
車六進三	馬一退二
車六進二	馬二進四
馬八進七	馬七進六
炮九進四	車三退三
車六平七	馬四進二
車七平八	馬二進一
車八平九	馬六進五
相七退五	馬五退六
車九退四	兵九進一
車九進一	

麥紹文

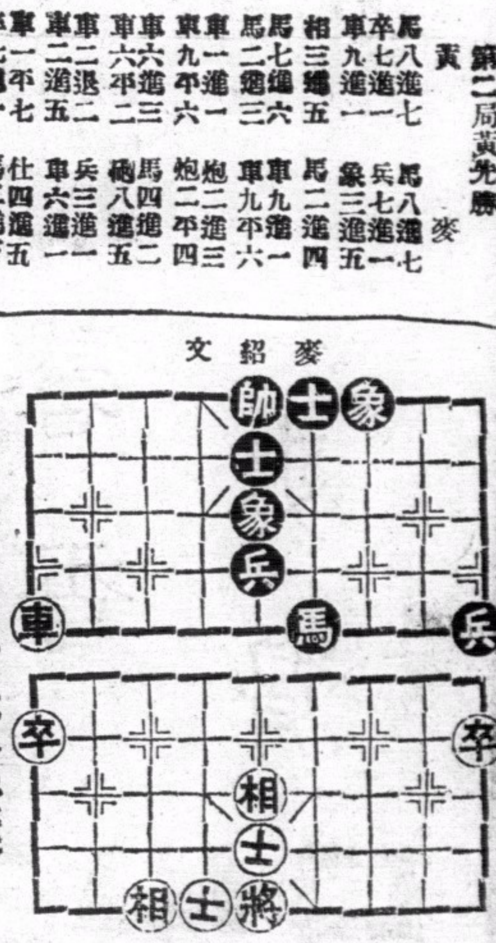

黃蘇

單人棋賽行將頒獎

南華會主辦之全港公開單人象棋比賽大會，已於前月賽竣，查是次獲得冠軍者為麥紹文，亞軍江鎬垣，季軍吳瑞生，第四名鄧鐵如，第五名陳德沛，第六名陳滄，第七名陳冠英，第八名鄭卓萍，頒獎日期，現已定于十五號七時半在南華會館舉行，同時幷請七省棋王周德裕與是屆冠軍麥紹文作一場表演賽，以增興趣，查是屆全場獎品均由該會會長陳鑑坡報效，梅芳校長陳鐵一亦加贈刺繡旗幟三面，以為冠亞季軍獎品，助資鼓勵，幷聞是晚卜收門劵，歡迎各界臨觀，并有屈臣氏精美象棋贈送云。

實業部公報 第二八六期 業已出版

本公報登載關於農林鑛工商漁牧及勞工命令法規公牘調查統計註冊廣告等項每週出版一次訂價全年七洋五元郵費在內零售每册大洋一角凡關心實業法令及建設事業者均應購置一份以資參考如訂購者請逕向實業部總務司第四科接洽可也

體育版

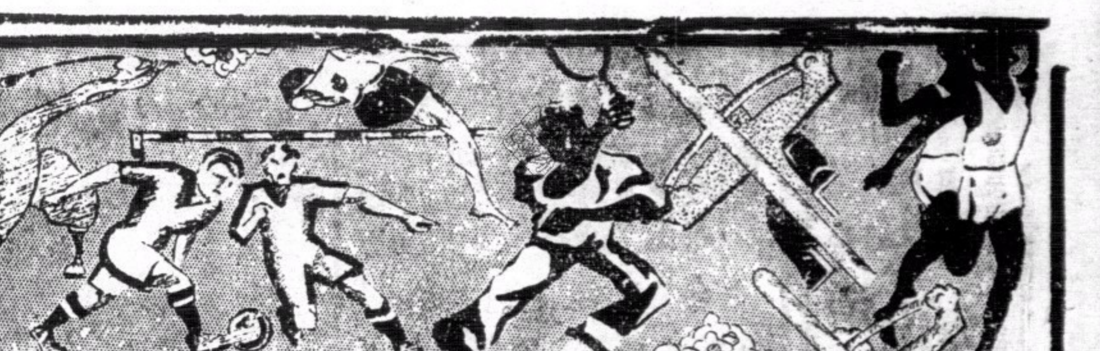

十一屆世運會第十二日
南美各選手決退出世運會
各項比賽分三地舉行　意包辦單人劍術錦標
跳水決賽美獲錦標　中國國技大受歡迎

(海通社十二日柏林電)奧林匹克觀衆今日已非如前之集中一地、而分散爲三大集團、一則爲游泳場、參觀各項游泳比賽、一則爲德意志大堂、參觀拳賽、一則爲格利諾洲(在柏林之東南郊離大會會場約三十英里)參觀划艇賽、是日天氣、爲多年之僅見、寒暑表升至過高、涼風習習、游泳場間、池中之水、反映蔚藍之天色、微波蕩漾、大足以令觀衆悠然興如履海濱之思、近日來、各國遊客之來柏林參觀大會者、其勢并不少減、後至者、以爲遲遲其來、當可得較優之居留地也、後至者之目的、亦有一大部份爲參加閉幕禮而來云、

(八月十一日柏林電)世運秘魯國與奧國足球賽、發生爭執、秘魯全體選手退出大會後、南美各國體育界人士、咸極憤慨、哥倫比亞政府、頃已電該國駐德公使、謂當與一致行動、並令選手隊立即離開柏林、因此哥倫比亞選手隊、已定十四日首途返國、同時智利國政府、亦電令本國選手隊與秘魯隊採取同一立場、但聞智利駐德公使、因此舉或將在政治上引起影嚮、故一面囑本國體育協會、對此事展緩決定、一面電致政府請示、

(海通社十二日柏林電)奧林匹克國際委員會主席拉杜爾伯爵對德國報界記者發表談話云、此次處決奧國與秘魯兩國足球隊糾紛事、完全根據足球之專門條例、而大會對于國際業餘足球協會之決議案、無權過問、奧林匹克組織委員會之職權亦如是耳、而德國對於此次處決案、亦絕對無關、因國際業餘足球協會上訴委員會、亦無德國代表參加云、

世界運動會　今日比賽秩序

(一)上午十時　四百公尺自由式預賽(女)
(二)上午十時半　千五百公尺自由式預賽(男)
(三)上午十一時半　水球比賽
(四)下午三時　千五百公尺自由式預賽(男)
(五)下午三時半　二百公尺蛙式預賽(男)
(六)下午四時　百公尺仰泳複賽(男)
(七)下午四時一刻　百公尺仰泳決賽(女)
(八)下午四時半　水球比賽
(九)下午四時　足球預賽一場
(十)下午五時半　團體表演
(十一)上午九時下午三時　劍術決賽
(十二)上午九時下午三時　馬術
(十三)上午九時　三四兩級體重拳術預賽
(十四)下午八時　三四級體重拳術決賽
(十五)上午十時下午六時　雙扛鞍木馬
(十六)下午八時　吊環
(十七)　長距離賽艇

跳水決賽　美得錦標

(十一日柏林電)男子四百公尺自由式游泳複賽、美國梅第加日本牧野並列第一、成績同爲四分四十二秒二、破世界紀錄、跳水決賽、美國德極納以一六三分五得錦標、第二第三名均係美國、

(海通社十二日柏林電)男子彈板跳水比賽錦標、昨日全爲美國所得、今晨舉行之女子彈板跳水比賽、所有錦標亦全爲美國女子所得、而獲金獎章者爲全場最年少之選手格斯特林、年纔十三歲而已、得八九、八七分、次名羅爾斯、得八八、三五分、普恩頓希爾得八二、三六分、而居第三、四名道馬冷(德)得七八、二七分、五名恩斯納頓(德)得七七、二九分、美選手之技術、姿態及敏捷、遠出其他選手之上、故比賽時觀衆讚賞之聲不絕、

▲男百公尺預賽　(海通社十二日柏林電)男子百公尺背泳世界紀錄保持者、美選手基發於星期叁晨在該項預賽時、以一分六九秒創大會新紀錄、是日分五組舉行、每組首叁名及各組第四名之最快者均得準決賽權、入選者如下、第一組除基發及日選手基奧加華、時間一分七秒二外、有德之史華芝時間接近日籍兩選手、第二組吐理斯地爾(美)一分九秒、芝留治(德)一分十秒一、惠芬(南拉斯夫)一分十一秒七、第叁組高芝馬(日)一分九秒七、域克(美)一分十秒六、基士坦生(菲律濱)一分十一秒五、第四組畢士福(英)一分十二秒、加甯(加拿大)一分十二秒九、波克(瑞典)一分十五秒二、第五組柔斯達(日)一分十秒、奧理化(澳)一分十秒二、麥文(荷蘭)一分十叁秒七、各組中第四名之最快者爲德之新文以一分十一秒七得準決賽權云、

△女二百尺俯泳　(捌月十一日柏林電)奧林匹克運動會、本日舉行女子二百公尺俯泳決賽、結果㊀前畑(日)、三分三秒六、㊁格倫格爾(德)、三分四秒二、㊂索倫遜(丹麥)三分七秒八、㊃華爾堡(荷)三分九秒七、㊄史託勃萊(英)㊅加斯坦(荷)、

△女二百公尺胸泳　(海通社十二日柏林電)二百公尺女子胸泳決賽、星期二日舉行、日本選手前畑秀子大顯身手、以三分二、六秒之時間、僅勝其勁敵德國女子支娜伽(三分四、二秒)、第三名爲丹選手蘇蓮仙、

▲女四百公尺接力(八月十一日柏林電)女子四百公尺接力預賽第一組、美英兩隊競爭甚烈、美隊卒以十份之一秒之差優勝英隊、成績如下、第一組美四分四七秒一、英四分四七秒二、加拿大四分四九秒七、匈牙利四分五〇秒六、奧國五分十六秒六、第二組競爭更著于第一組、荷蘭四分三八秒一、德四分四〇秒五、丹麥四分四六秒二、日本四分五八秒一、每組首三名及最快之第四名(匈牙利)爲得決賽權云、

各種球類　比賽結果

(八月十一日柏林電)各種球類賽結果列後、足球奧勝波、三對一、籃球美勝瑞士廿七對四、烏拉圭勝捷克廿八對十九、波蘭勝巴西卅三對十五、菲律濱勝愛沙西尼亞、卅九對廿七對十九、墨西哥勝日廿八對廿二、曲棍球瑞士勝丹麥、五對一、阿富汗勝比四對一、水球荷英四對四和局、匈勝比三對零、德勝捷三對一、法勝瑞典二對一

(海通社十二日柏林電)奧林匹克足球準決賽奧以三比一勝波蘭而獲決賽權、定將于星期六戰曾勝勁旅那威之意大利云、

四人划艇　預賽結果

(海通社十二日柏林電)四人划艇預賽第一組荷蘭以六分五九秒居首巴西次之、第二組德國以六分四三秒居首、第三組瑞士以六分四一九秒居首、荷蘭德意志瑞士三國將重行比賽、以定錦標之誰屬、其餘亦再賽以定其他名次、

▲划艇預賽成績　(海通社十二日柏林電)双人划艇賽預賽、第一組波蘭以七分二九・九秒居首、瑞士以七分三三・七秒次之、第二組、匈牙利以七分一九秒當先、丹麥苦苦追趕、以七分一九、一秒屈居其下、第三組德國以七分一二・六秒居首、阿根廷以七分二〇秒次之、單人划艇賽預賽、第一組奧利(波蘭)七分三一、二秒、第二組塞化(德)七分一七、一秒、第三組拉夫利(瑞士)七分一九秒第四組華給(英)七分二七秒

游艇再賽　經已決定

(海通社十二日柏林電)六公尺游艇比賽、爲首者英那瑞典勝負不分、原擬於星期二日重復比賽、以作最後決定、惟該日評判委員會因研究各方抗議、未及舉行、卒決定一至六名次如下、英、挪、瑞典、阿根廷、意、德、

(海通社十二日柏林電)八公尺游艇委員會於星期二日終日之研究後、決定以金牌獎與意大利、次之與爲德與挪威兩國、續分相同、故決于星期三日下午再賽、以定第二三名、

中國國技　大受歡迎

(海通社十二日柏林電)中國國技表演、在露天劇場舉行、其時雖爲夜深、然觀衆仍在三萬人以上、參加表演者有男子六人、女子三人、登台時四座掌聲雷動、中國之國技歷史及其性質、于未表演前、以播音機器爲解釋、觀衆對于表演者之運用身手出神入化、俱有觀止之嘆、以故掌聲自開始至終場、未嘗稍息、

柔軟體操　比賽成績

(海通社十二日柏林電)柔軟體操比賽自由式德選手法萊以九、二二三分居首、次名瑞士選手、巴克孟得一九、一六七分三名亦爲瑞士選手、麥克得一九、〇六七分、『馬旁』式賽、瑞士選手米芝以一八、六六六分居首、華爾達(瑞士)以一八、五〇〇次之、法萊(德)及麥克(瑞士)同得一八、四六六分、又次之、

指揮刀隊　舉行預賽

(海通社十二日柏林電)劍術賽之指揮刀隊比賽於星期三日晨開始舉行、巴西隊棄權、瑞典及奧國不戰而獲複賽權、第一組德勝羅馬尼亞十比六、第二組匈牙利勝丹麥十六比〇、第三組捷克勝希臘十一比五、第五組荷蘭勝智利十三比三、第六組法勝加拿大十三比三、第七組美勝瑞士十二比四、第八組士爾其勝南斯拉夫九比七、

籃球比賽　快將結束

(海通社十二日柏林電)星期二日籃球比賽、日本、智利、愛沙尼亞、巴西、捷克、瑞士等六國、均已遭淘汰、所餘八國則於星期三日分兩組共四場比賽、第一組、美對菲律濱、墨西哥對意大利、第二組加拿大對烏拉圭、波蘭對秘魯、每場之勝者將於星期四日戰同組之勝者爭決賽權、而決賽則於星期五日舉行云、

單人劍術　意獲錦標

(海通社十二日柏林電)單人劍比賽金銀銅獎章均爲意人所得、首名利加度勝五次得十三分鬭十八次、次名勒嗎耶、三名麥迪岦、

世運途中雜寫
新加坡，哥倫坡途中　吳潮・吳德忠

七月二日上午十時、船抵星加坡、將近碼頭時、遙見千餘僑胞、手執小國旗、飛舞空中、大聲狂呼、歡呼之聲、有如雷鳴、此種熱烈狀況、比之滬上歡送、有過多多、蓋客地人士、見大批同胞到臨、分外親熱也、船靠四號碼頭、經海關檢查、足足耽了一個鐘頭、下輪後、由歡迎團招待登履定之大汽車可容二十餘人、由恰待二人做嚮導、說明沿途風景、於是由胡文虎先生之虎形汽車、載着代表隊之海外揚威大纛旗作開路先鋒、浩浩蕩蕩、各隊員乘汽車周遊全洲風景、其路綫及看到風景如下、由丹戎巴葛碼頭出發、經火車站、轉入安順路、該處有海員公會、屋後爲青年勵志社、旁爲足球場、沿會蔭選路、可以看見各中文報館、星洲星中新國民等、中國旅行社、電報局、折絲絲街、中國銀行、星洲分行是在、轉哥烈濱乾、有外人團設之銀行數家及克利爾璐、郵政總局任徒生橋頭、過徒生橋、可望見來佛士銅像、維多利亞紀念廳及旁之政府辦事處、後爲高等法庭、沿海濱駛去、有歐戰紀念碑、對面有市政府廳及紀安得烈教堂、經美芝路、有萊佛士酒店及新島坡義勇軍總部、灣入乞丹卜路、折牙籠路、駛丹戎加東路轉馬怒吻拉芝路有陳嘉庚公司之舊工廠、在爪亞街頭、可觀看來人之教堂、順途參觀華僑之熱鬧市區、至怒吻拉芝路有中央警察局及審判廳直上有吉甯廟市於左邊穿爾路有胡文虎先生之虎標永安堂製藥廠、折怒吻拉芝路、可以觀中央醫院之外觀、

由怒吻拉芝路北上、經禧街、中華總商會與消防局遙遙斜向、轉上實淡卜路、該處有許多基督教堂及英文男女學校、在烏節路交界處、則萊佛士圖書館、博物院及基督教青年會在是、海峽殖民地總督府在烏節路與丁路之交點、沿東陵路、彌巴路即達殖物園、可以緩步當車、參觀熱帶植物、由植物園後之拉米街、轉拉米夏實狄路、士弟叉街前往參觀重申路當水池、從重申路水池折返、直駛金向昇路、遥逢大世界遊戲場、遊程至是乃告完結、(未完)

世運代表團隨征記　第五信
中央社特派員馮有眞

士人皮膚黑得異如鍋底、而且狀貌獰獰、印度人與之相較、眞是小巫之見大巫、男女上身都赤膊、下身圍了一塊顏色的布□□□□□□□□□□□□□□、很勞苦的做着牛馬的生活、渾渾噩噩、一團知其爲無知無識、這樣的民族、除非有人去宰割他、才能獨立生存、我這樣的寫、決沒有爲帝國主義者張目的意思、不過處在這弱肉強食的時代、一個民族要想生存、是非講求生存之道不行的、我們在哥蘇阿看了這幕尖銳化的對立的現象、想想自已的現狀、眞是不寒而慄的、郵船於下午八時離哥蘇阿、繼續前進、船上又增加了六百名搭客、他們都是義國的工人、在義阿戰爭中、都是爲他們的國家盡過一份責任的、所以他們雖然規定在二等艙、但是經濟二等的甲版及吸煙室、頃刻間都被他們佔領、我們的選手們、幾無插足之地、所幸航程已爲無多、預計七日可抵博賽、二十日可抵威尼斯登陸了、

十八、二等艙裏的同胞

記者在第二等艙裏、曾提到有幾十位同胞、昨天我去訪問了他們、在污濁的統艙與甬道中、他們在地板上、鋪了些蓆子、寄渡重洋、我們與之相較、眞有天壤之別了、他們都穿短衫短褲、是十足的農村代表、一共有一百卅名之多、都是浙江人、其中一百多是溫州人、二十多是青田人、像他們這些都是到歐洲去經商、謀生的、覺到那邊去做事、是現在還沒有定、大約要到了歐洲再說、我問他們究竟做什麼生意、除了七八個人說是賣茶葉和其他雜貨外、其餘的都說到了歐洲再看、我又問他們爲什麼要到歐洲去、他們自己說、在國內都生活不了、但是據他們說、每個人的旅費、至少要四五百元、在中國的社會裏、有四五百元的資本、本不是不能生活的、所以我除掉佩服他們的冒險精神外、眞是莫測高深、據說他們有點是托人代辦的、他們的船票、每人紙規定一百二十元、才知道他們上船後、每日兩餐、由廚子供給伙食、這紙可以包伙食的公司的、所以伙食可以包辦、到了歐洲、有人爲他們[illegible]、據說在光緒末年、已有一個青田人、帶了青田的特產石子、不知如何偷偷的到了歐洲去的、一個人去、居然發了財、一天一天多了、現在在歐洲的青田人、已有二萬人、大多數是在法國、因此大家都到歐洲去、但是到了歐洲、仍然無法謀生的、也很多、留在那裏、又不能回來、他們的命運、眞是在不可知之中、我們國家對於這些冒險去的人、總要多少保留一點[illegible]

青年會游泳團
初次游泳測驗成績
公開俯泳劉美修得第一

中華青年會游泳團、昨晚七時在該會游泳池舉行第一次游泳測驗及水上游藝、項目異常豐富、中以公開二百公尺俯游、戰爭尤爲劇烈緊張、跳水表演、惜因彈板損壞、不能表演、誠爲憾事、昨晚叠場觀衆擁擠非常、池端空地、甬旁座位、均無插足之地、誠爲罕有之熱鬧情形、茲將其成績錄后、

▲第一項　公開全港二百公尺俯泳　㊀劉美修(個人)三分四秒二　㊁方宗宇(青游團)　㊂黃華光(個人)
▲第二項　丑十公尺自由式　㊀黎漢全　㊁陳永佳　㊂郭漢銘　卅秒六
▲第三項　乙組五十公尺自由式　㊀鄧耀宗　㊁顏同慶　㊂黃慶樂　卅一秒二
▲第四項　一百公尺背泳　㊀楊耀昆　㊁郭漢銘　㊂黎漢全　一分卅三秒四
▲第五項　一百碼俯泳　㊀李炳坤　㊁陳敬　㊂談錫業　一分廿秒六
▲第六項　乙組八十碼俯泳　㊀鄧耀宗　一分八秒八　㊁顏同慶　㊂梁志傑
▲第七項　自由式二百公尺　㊀陳永佳　二分五十八秒
▲第八項　乙組五十公尺自由式(曾代表參加游泳比賽者不得參加)　㊀葉漢全　㊁楊耀昆
㊀畢永釗　四十秒四　㊁林志明　㊂陳廣鑾

德飛船　創新紀錄

(海通社十二日柏林電)飛船興登堡號、于昨晚十時二十八分抵法蘭福之萊因河機場、此次由英國之勒哈斯脫飛至德國、需時僅四十二小時至十三分、打破其日前自創之四十五小時三十一分之紀錄、

今日潮汐

漲	上午四時廿五分　下午七時五十九分
退	下午十二時四十分　下午九時卅分

港滬網球賽將舉行
現候上海網球會答覆

香港網球會昨開叙會、議決函請上海網球會於本年双十節派男女選手來港比賽、則賽延至十一月十一日歐戰和平紀念日比賽、一場、双打兩場、男女單打一場、現上海網球會尚未答覆、本港方面、人選、自然未曾組織、際此一九三五・一九三六年之名手、會員一一九三五年至一九三六年之網球會選手、均允接受挑戰、比賽、上海網球會答覆後、則代表派隊來港比賽、上海網球會選手、有多場練習、最後一次、乃任一備賽、戰、查一九三二年、當時本港得以男選手九名、二名、結果、

比三敗北、本港之徐惠培會以直落叁之驚人成績擊敗上海隊長威特是年、本港之代表爲SA林珍、HD林珍、徐惠培、羅文錦、羅文惠等上海則爲林寶華、鄭兆佳、威特、加拿花奴等、後者已成爲職業網球家、去年曾偕法國名手柯顯脫來港表演、又去年本港曾派代表往滬比賽、男子全部敗北、本港女子亦以二比三受挫、本港之代表爲李惠堂、徐惠培、徐潤培、何家鑾、洪潤劍、女子爲威爾遜夫人、軒權、奇利夫及招俊劍夫人云、

公開籃球賽
因雨祇得一場舉行
青年會勝印警四一比廿三

全港公開H記杯鏡湖杯籃球賽、昨晚原定三場比賽、因雨、乙組兩場比賽改期異日補賽、以是祇得甲組青年會對印警一場舉行、戰情異常劇烈、但青年會卒因苦練之故、藝術已佳、但印警體魄雖是魁梧、氣力充裕、亦爲青年會以四十一比廿三輕輕擊敗、其成績如下、

▲青年會(共四十一分)
盧振暄　四　〇　二　八

▲印警隊(共四十一分)

戴福成	七	一	一	十五
黃燦明	七	二	四	十六
陳仕漢	〇	二	-	二
鄧國鐸	〇	〇	二	〇
潘堯君		〇	一	〇

(共廿三分)

寶關星	一	一	二	三
堅打星	壹	一	二	三
令田星	四	一	二	九
哥伯士星	〇	〇	四	〇
佐蘭星	四	〇	一	八

四百米自由式美創紀錄

(八月十二日上海電)同盟柏林十二日電　四百米自由式游泳比賽、結果第一美地加(美)四分四四秒五、第二鵜藤(日)四分四五秒六、第三牧野秀藏(日)四分四八秒二、創奧林匹克新紀錄、

證明　醫瘋良法

中國政府憐憫瘋人規定條文藥不經化驗無醫生執照者不准營業因常有似瘋非瘋及已無醫瘋者情急萬狀急於求醫又不察醫者之有病反加重證據及實効但見濶大鋪張妄行求醫瘋藥品帷雲南光華醫院專醫瘋疾所用醫藥曾經中國政府化驗無毒試驗有効發給證書及照瘋院長

中國政府　袁光華

前因公到閩粵各省考察病狀在港設局醫愈余等無算感謝再造之恩多數映有初醫及痊愈相片懸局並非毫無根據自言自誇任意誦張近有人含沙影射毀人名譽又不揩名譽此非君子所爲而智者所鄙且袁君驗症律免費贈藥三十包醫舖店担保痊父銀外埠函購須將病情詳告按症配藥均能痊愈瘋疾說明書函索即寄
醫局設香港灣仔軒鯉詩道二一白六一九號
電話三零九九一
香港廣東道八白九十號三樓李端平敬啟

接港聞版

老翁被控蓄意傷人
押候下星期一再審
紅磡血案開審

老翁蘇勝、五十六歲、被控七月十六日、在紅磡寶其利街七十七號樓下、有蓄意刺傷男子郭洪、婦人葉嬌、李桂、及女童郭志棠之罪、此案昨日下午二時半、解由九龍巡理府諶司宪提審、案由西探帮辦依路士頓主控、開堂後、首由化學師碧比登堂作供、據稱、七月十八日、由依路士頓帮辦交來物件兩包、命余檢驗、一包是短褲一條、一包是半邊較剪一枝、兩物俱

染有血跡　但是否乃屬人血　不能証實云、

次由九龍醫院吳鎏堅醫生登堂作供、據稱、七月十六日下午十二點十五分、傷者郭洪、婦人葉嬌、李福、及女童郭志棠入院求治、當日由余爲彼等診治、是日郭洪左手之兩指、右臂及背部、俱被尖器刺傷、但彼傷甚微、敷藥後、郭洪出院而去、但婦人李福入院時、因傷勢頗重、經已暈去、且面部及唇部均無血色、全身甚凍、李氏右邊胸部、被人以尖器刺傷、此傷長約半寸、深約一寸餘、右臂亦有兩傷、老婦葉嬌、右臂一傷、女童郭志棠背部傷、三人在院留醫、至八月八日、

傷勢已愈　出院而去、

同廿六午九時、由余爲被告療治、因被告左手背近指處亦有傷痕云、繼由傷者郭洪、卅一歲、登堂作供、據稱、現寓紅磡寶其利街七十一號樓下、此案未發生之前、余與吾母吾妻李福、及一子一女、同居于紅磡寶其利街七十七號樓下、經已六年之久、余母爲該樓包租人、將前座賃與被告開理髮店、但被告經欠租二月、共銀十九元六毫、屢討不交、余母因此拖累、亦欠屋主之租、故屋主稟請臬署下令封屋、臬署准其所請、遂派出皐利尖帶辦前來、勒令余等搬遷、至於前座之電燈胆及燈罩、爲被告自置、但燈頭架則爲吾等之物、當日被告遂余將燈頭架拆回、余承命往拆、但該燈頭架高不可及、故企十理髮椅上、正動手開拆之際、被告手持半邊較剪行前、謂

擺你條命　言畢、

向吾猛刺、余以左手擋之、遂爲所傷、以被告如斯兇狠、立由椅上跳下奔避、被告再將余右臂刺傷、余奔出門外、被告啣尾追來、再刺傷余臂、吾逃出街外、大呼救命、其時余母抱吾女偕吾妻立於街外、彼等聞余喊救、奔前觀察、亦被被告將伊等刺傷、前將被告之較剪奪去、移時有華差聆耗飛來、將被告解返警署云、復由老婦葉嬌登堂供如上述畢、官命將案押候星期一下午再審云、(新亞社)

刺宋案上訴
經獲批准
廿七日開審

余立奎、又名李白安、又名李式裕、在本港逮捕、被南京政府指控、謂其於一九卅一年七月廿三日在上海北站意圖謀殺前財政部長宋子文、及暗殺秘書唐腴廬、及與別人同謀殺及暗殺宋子文與唐腴廬等罪、由南京政府派員來港要求將之引渡歸案辦理、被告延冼秉熹代表否認有罪、該案經提審十餘次、先後由政府方面召集證人趙心庇陸有才等作供剝詰辯反駁、結果於上月廿九號由裁判官史司宣判認被告罪有解釋之餘、官命聽候港督批令十五日後即提解往南京、并諭示如被告爭不服原判、可於限期內提出上訴云、被告律師冼秉熹曾當庭聲明上訴、昨日冼律師、轉請些路頓大狀師、高等法庭麥司及希司雅手上訴、經堂後、些大狀師述明由及本案之根據後、官著于上訴、并定本月廿七上午十點正式提審云(新亞社)

其樂眼鏡公司
大道中五十二號
各款眼鏡 價廉物美

如如坊 新戲院
即日放映
天一港廠出品 民間故事 改編哀感頑艷 粵語對白鉅片
梁山伯祝英台
(上下集一場映完)
南國紅伶譚玉蘭 舞台巨子[illegible]品超 主演
本片將前後兩集精心結晶、同場放影、使觀衆得窺全豹！真性真情、足以驚天地而泣鬼神。換顏風面焉薄俗、足以深願痴愛、生則同衾、死則同穴、精誠所感、金石為開！
下期十五號換影戰事著名西片 **多門之戰** 番特勒監製

太華影戲院
即日放映
歌林比亞公司發揮記者精神之驚險奇情片
無畏記者
李察格林和路大傑作
在解放言論聲中，讜論不致消沉，正義得以伸張，凡屬記者，皆宜抱大無畏精神、與惡勢力作殊死戰！
下期十四號映美高梅滑稽戰事大名片 **三活鬼** 李察雅倫主演
不日放映 **古城末日**

東方戲院
即日重映一天
溫拿公司空前無比創影壇歌舞片極峯偉大貢獻
第四十二街
溫拿巴士達，琵琶丹尼路，貞嘉羅渣士，狄保維路露比奇娜十四巨星合演
窮聲色之美！極視聽之娛！耗資百萬金元，羅致百老滙及荷里活藝界人材，二百絕色美女，百看不厭
明天換映頑艷巨片 **風流硬漢** 占士格尼主演
不日放映香艷影片名片 **春情病**
分價連稅 日場：前座一毫 頭等二毫 超等三毫 夜場：超等七毫 小童四毫 頭等五毫 小童三毫 中座三毫 小童二毫 前座二毫

娛樂大戲院
破天荒裝置冷氣機 消暑怡情唯一勝地
即日兩點半，五點十分，七點一刻，九點半開映
月夜血案
車士打摩理士、美伊芝絲雲，雙星合演
舞台歌伶在萬目睽睽之下，突然喪命，劇情離奇，非觀至結局，不明所以，
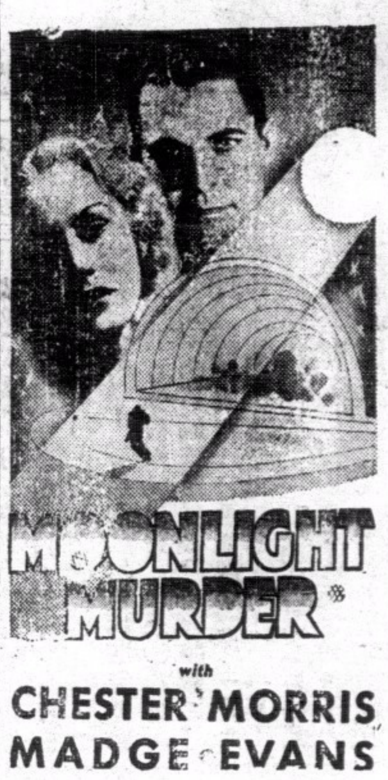

下期十四號換映聯美凄情巨片 **曲終人遠** 約瑟芬哈[illegible]臣合演
不日放映 **賽車奇緣** 雲地巴妮主演傑作

藥特靈

預防及治療痢疾之最上靈藥
購時請認明拜耳十字商標

有痛求家佛可愈
余前在美洲金山大埠經營商業，不知如何患小腸氣痛之症，屢請西醫診治，概無見效，致成癲病，迫得返國，月前得小姪來函云由南洋抵港之(謝家佛醫師名聞港地)如雷貫耳，鄙人前往診治服藥一料，頓然全愈，確名不虛傳，感激之盛，特登報鳴謝俾患各病者問津焉
(先生濟世為懷每日贈醫施藥)由上午九時至十一時下午二時至四時
女醫家寶專醫婦女一切不孕暗病
台山縣城福和里蔡德平頓謝

牙科師梁國華 脫牙無痛
皇后大道中一百四十號二樓
專鑲黃白金牙 膠托磁牙 精醫牙痍牙瘡一切患牙

梁益壽醫師診驗痲瘋免費贈藥
痲瘋古今認為不治之症，故本醫師岐山異人傳授分經治療叢法，舉凡染是症者，皆由惡風邪濕踟犯內外或不潔之交媾或歡初覺皮膚不仁或淫作癢，似如虫行，或眉口肉跳，躝成邪濕潛于經脈，如起布于五臟，乍寒乍熱，腠理窒塞，汗不流泄，手足酸疼，針灸不痛，是染成大瘋毒也，倘此瘋菌一旦蝕入肝則毛眉墮落，若蝕肺則鼻柱崩潰，若蝕脾則言語蹇澀，若蝕心則紅雲滿面，若蝕腎則耳鳴如雷，若蝕筋絡則肢節墮落，若蝕皮膚則頑痺不覺，若蝕頭面則泡如瘡癬疥癩，甚者脚底穿爛等症，本醫師皆可根本治療，凡患斯症者請來本所診驗，當面判斷，并贈藥七天，保証必効
本醫所皇后大道中一百四十六號二樓
見症送藥：大風靈 白毒靈 通經靈 消腫靈 眼痛靈 遺精靈

光明有聲影院
油蔴地公衆四方街 即舊火船碼頭對面 電話：五八三一二
即日放映
百樂公司全部粵語對白歌唱巨片
絮果蘭因
環境迫人為生活而奮鬥 情海波瀾為戀愛而犧牲
黃綺雲 楊業宏 大口何 合力主演
日夜三場 兩點半 七點半 九點半 票價連稅 三毫 二毫半 一毫
下期重映 全球公司最新榮譽偉大出品全部粵語歌唱香艷警世巨片 **婦人心** 馬師曾 譚蘭卿 主演
本院不惜重資定觀美國最新式影機大號鏡頭，費時數月，裝設妥當，聲音清晰，光線玲瓏，已試影多日，觀衆大為嘉許，諸君親臨研究，方知余言不謬也

北河大戲院
碼頭(深水埗)直上 電話五六九八七
即日放映 聯華公司中外明星聯合會串空前巨片紙映一天
阮玲玉遺作 **歸來** 高占非 黎鏗 合演
異族戀的苦悶！掀起情海波瀾！母性愛的鼓譟！造成絕大悲劇！血淚凝成情義交織
日夜三場 兩點半 七點半 九點半 依時放映 決不延遲 劵價連稅 四毫 三毫 二毫半 一毫
明天開演 省港著名猛班 **金星男女劇團**
(明日停演) 明晚演(一把風流扇) 廿九日演(一雷天下响) 廿九夜演(魔宮血淚花) 三十日演(白蛛佔龍宮三卷) 卅夜演(夜盜美人心) 尚有良劇繼續在本院演
少新權 關影憐 陳錦棠 李海泉 上海妹 徐人心 六大紅伶領導全體日夜登台

新世界戲院
即日放映
震動全球海部劇戰驚烈緊張愛國巨片
海戰忠魂
大明星★偉美路士★主演
△偉大的艦隊！ △驚人的戰術！ △新奇的軍械！ △劇烈的海戰！
此片得英國大艦隊海戰人員全體協助攝製，戰情凶惡，波濤萬丈，砲火連天，處此世界風雲日急之秋，欲知英國實力者，請看此片！
下期換影 大觀幽默滑稽粵語對白巨片 **翻天覆地** 鄺山笑 林妹妹 黃壽年 主演

港聞之一

粵購軍械數目驚人
本年上半年六個月
六個月來運入共值二百餘萬 購買飛機數目亦達一百萬強

年來陳濟棠李宗仁分別盤踞粵桂，組織西南兩機關，迭與中央政府對抗，早知必有兵戎相見之一日，是以不斷的向外國購買軍械，以圖反抗，查粵省素以富有見稱，是以外國購買軍械獨多，而本年來更比以前增加不少，自西南異兵異動以來，向外購置軍火數目更激增，本港政府對于本年上半年六個月來本港軍用品出入口數目，曾作有系統之統計，據悉，在上半年六個月內外國軍火道經本港而運入廣東者，為數最多，計共二百餘萬元，其中購買飛機者佔百餘萬，其他軍火各種槍彈軍器，共計亦達百萬，茲將本年六個月來本港外國軍火出入口統計錄下，

●飛機●(包括飛機附屬品)元月份由英國運入本港者價值一百五十九元、由美國運入本港者八千萬三千元、運入華北者三千六百八十八元、運入廣州者二千零七十三元、二月份由英國運入本港者六百一十元、美國運入者八百七十元、運入華北者一百四十元、三月份由英國運入本港者九百三十五元、由美運入者三千三百三十八元、四月份由美運入廣州者三千五百二十三元、由本港運入本港三千八百八十九元、四月份由英國運入本港一萬一千一百零六元、五月份由英運入廣州者七萬二千三百二十八元、由德國運入本港者十萬三千七百八十元、由英運入廣州者十萬元零三千七百八十元、六月份由英國運入本港者二萬六千七百三十四元、由華北轉運香港者一千一百八十元、由德國運入本港者二十八萬四千三百七十五元、由港運往華北者四千一百六十六元、運往廣州者一百零一萬二千八百一十六元、

●曲尺● 元月份由港運往澳門者五百三十元、二月份由德國運來本港者二萬五千七百八十元、由港運往廣州者二萬五千七百八十元、由本港運往澳門者一千零三十元、三月份由港運往澳門者一千九十五元、五月份由英國運來本港者三百六十元、六月份由美國運來本港者三百六十元、比利時運來本港者九百元、由本港運至華北者三百八十七元、運往廣州者一千一百三十元、三月份由港運至英屬者一百元、由港運至華北者六百元由港運往廣州者十元、由港運往東印度者三百二十五元、由港運往廣州者一百二十五元、四月份由德運至華北者五百元、又膛槍彈三月份由港運至華北者十九元、運至廣州者十元、四月份由港運來港者二十九元、由美國運至本港者七百二十六元、五月份由英國運來本港者九百零七元、由港運往廣州者一百八十元、

●槍彈● 元月份由英國運入本港者十一元、由比利時運入本港者三百元、由港運澳門者九十七元、二月份由比利時運入本港者九百元、由本港運往華中二百一十元、由港運往澳門九百元、三月份由本港運往英屬者七十元、由港運往廣州五百一十元、由港運往澳門者四百一十五元、四月份由英運港一千一百八十元、由美運港者五百七十一元、由港運往華北一萬六千八百八十元、由港運往廣州者一千一百八十元、由港運澳者二十五元、五月份由港運澳門者二百九十二元、六月份、由英國運來本港者值三十七元、由比利時運來本港者七十萬零五千一百五十三元、由美國運來本港者三千四百七十七元、由本港運往廣州者共值三十一萬四千二百零三元、

●獵槍● 元月份由英國運來本港者八十六元、由比利時運來本港者一千零八十元、二月份由本港運往廣州者八百元、

●其他● 元月份由英國運來本港者八百一十六元、由港運往澳門者一千五百元、二月份由比利時運往廣州者二千四百元、由英國運來本港者七千元、三月份由港運往澳門者一千一百二十元、四月份由港運往華北者一百七十元、由港運往澳門者七十元、五月份由港運往華北者一千一百二十元、由港運往印度者五十元、六月份由港運往廣州者二十三元、由華北運來本港者七千三百元、由港運往廣州者六萬三千一百九十八元、(新亞社)

大羅仙酒店
香港德輔道中
酒店裝煌 貴族用具 平民價目 素稱經濟
特色飯菜 隨意小酌 冷熱水喉 日夜充足
日夜之房 特別減收
房內浴室全間酒店所用之水不鹹淡水清淨
一律元弍 隨時應有
優待來賓 房租極廉 加宿風扇 概免收費
元弍之房 夜晚通宵 住客到來 無有推却

新任廣東民政廳長 王應榆明晨可抵港
黃麟書亦同輪南返

自粵省政局底定後、中央政府即將各軍政要員更調、一般新任官吏均得國府明令後、紛紛南來入粵履新、查新任廣東民政廳長王應榆、自奉中央明令後、即將京中事務交代、準備行裝來粵就任、昨據王氏在港戚友語記者云、王廳長應榆自接國府明令後、曾有電來港、謂於本月十日由京到滬、十一日乘日本皇后輪南下、計程明(十四日)晨一時即可抵港、因時不在港逗留、即於是日乘車晉省、十五日晨可到民政廳接事、然後始再補行就職典禮云云、又查與王廳長應榆由滬乘日本皇后輪南來者、有審計部次長張承及審計李獻伯等多人、擬到粵後、即備改組粵省會計處云、(新聞社)

(又訊)前粵省教育廳長黃麟書氏、自陳濟棠下野後、即隨陳氏離職來港、最近陳氏以任內手續、尚未辦竣、函待向中央請示辦法、日前特派黃麟書氏代表北上、晉京赴牯、分謁林主席蔣院長請示一切、查黃氏任務已畢、昨(十)日由滬乘日本皇后輪南返復命、計程明⑭日上午七時、即可抵港、昨據陳濟棠親信方面消息、陳氏現仍留港、聽候黃氏歸來、報告請示經過、至大略情形、黃氏已有電報告、謂陳氏如將任內手續、辦理交代後、中央當許陳氏放洋、易地休養、故陳氏經決定俟黃返港、聽取詳細報告後、即動程赴法、屆時前總部參議梁植槐隨行照料、爰次西貢、陳維周氏亦將登輪同行云、(中央社)

陳其尤赴粵

蔣委員長特派駐港負責要員行營高級參議陳其尤氏、以蔣委員長移節南莅、特於昨午搭尾火快車入粵、晉謁蔣氏述職、並請示一切、(中央社)

東華醫院昨開總理會

東華醫院於昨夕七時半舉行總理例會、出席者主席盧榮傑、總理顏鏡海、劉景清、陳灼文、陳正文、施文蔚、吳思豪、莫汝奇、席間由劉景清發言、宜設倡議治毒及拒毒之意見書、結果、該倡議雖事屬善舉、然多數總理以染上紅丸之害、猶如花柳症、實禍由自取、並因經費問題、該倡議乃被否決、八時五十分鐘散會、

不須向僑委會立案
九龍各中學應向廣東教育廳立案方合

本港及九龍各中學、年來向南京中央政府立案者、已有十餘間、惟立案學校京僑務委員會立案者為九龍之德明中學、民範中學、及香港之梅芳中學等校、而向僑委會立案者、任香港有華僑、南方、港僑、養中、島、中華、知行各校、九龍方面、則為興華、文化等校、惟現據南京傳來消息、僑務委員會以九龍為租借地、僑務委員會卜能作僑辦他國論、該地居民學校自不能作僑校辦理、最近九龍方面曾有一兩間中學向該會請求立案、業經批復不准、至於前經任該會立案之某某等校、亦將予以取消、以示公允、但各該校如須向國內政府立案、則可於取消後、自動向廣東教育廳請求立案、與僑委會無關云、(新亞社)

星政府又頒佈入境新例
赴星華僑亟宜注意

自世界不景氣彌漫全球後、商埠蕭條、失業人數日增、年前華僑被迫歸國者源源不絕、本年春間星洲政府弛禁華工進口、並招募三千名、僑胞乃冒昧前往、據港府報告、本年七月份由港赴南洋之工人合計八千零九十八名、由此可見華僑出洋謀生者之衆、但不料最近樹膠錫米再復跌價、工埠歇業、華工停工者達數千人、星洲政府除取締失業華僑遞回原籍外、並于最近頒佈入境新例、今後出洋僑胞、亟宜注意、事前無所準備、臨時不免手足無措、且必將發生種種糾紛也、入境新例如下、

㈠外僑入境須有本國正式護照、如擬在新加坡登岸、即要居留滿兩星期或較久者、須繳本人照片兩張、並納當地移民局時登岸稅新幣五元、然後由當局發給登岸證一張、如係暫時居留或經過新加坡前往他國者、可于到新日將登岸證退還海口移民局索回所繳五元之登岸費、海口移民辦事時間、每日從上午九時至下午一時、及下午二時至四時止、禮拜六上午九時至下午一時、

㈡華人由國內來須一二三等華房艙客新、須有中國護照及移民局簽証、新時並須繳本人照片兩張及登岸稅新幣五元、但華人乘統艙來新者、可免護照、惟照片及登岸稅應照例納、

㈢凡在外新僑登岸者、須在四十八小時內、華人免親至華民政務司大廈內向外僑註冊處登記、其登記時間為每日上午九時至下午一時、及下午一時至二時、禮拜六日上午九時至下午一時、星期日則須至大馬路中央警署登記、凡不登記者乃犯當地法律、如因之而被判有罪者、則可受處罰新幣一千圓或六個月之監禁、華人回其祖國而擬於不久期間內南返、須於未離新時向中華總領事館取護照簽証、其費用新幣六元、另可中請給入境執照時將護照向外僑註冊處求以免日後南來時再付五元登岸費之手續、如乘統艙往返者、無需護照及請求簽証手續、但須有入境執照、(新聞社)

九龍居民協會昨開常會

九龍居民協會、昨假座聖安得烈禮拜堂大堂舉行常會、開會後、先宜讀街市清潔報告、副委員關于九龍城新近附區清潔狀況之報告、且該處居民之茅寮林立、人口稠密、該區溝渠未善、大令雜糞汚穢、附近臭氣而溝渠未能疏通、汚水聚積故池、故該區之衞生設施、亟應改善云、主席提交各會員公決、衆決定函請政府設法改善、並附帶咨問本年六月、該處汚水池曾溺斃一小童、政府何故不從速研究此事、又九龍歷史遺蹟委員會報告、謂委員曾往宋王台一帶、及九城各處視察、見各處已由政府加以保護、並請政府致謝、並飭當局將南門之清代兩遺跡移放於適宜之地點、並決定將九龍之古蹟、臺列明、送交香港旅行會、請加入於宣傳文字之內、會員提議組織副委員會研究九龍中區之道路損壞情形、製獻報告、交會討論、關於利用中英學書院舊地、開作九龍初級學堂一事、亦有討論、衆決定先搜集資料、以明瞭九龍初級學堂現下共有學生若干名、每年畢業生若干名、本年畢業生因額滿見遺者有若干名、及中央英文書院舊址之設備是否適合轉來之用、最後決定函請政府對於該咸寬街近之暗渠增設行人廣橋、並修建代表九龍警司請令各處警注意苦力之聚、佔用各街、遠飲會、(新亞社)

□□輪船公司船期

公司茲有堅固快捷輪船

日陞　往汕頭上海青島　八月十三號下午六點開行
恒生　往汕頭福州烟台天津　八月十四號下午四點開行
茂生　往山打根　八月十四號上午十一點開行
貴生　往汕頭上海青島　八月十六號下午四點開行
吉生　往神戶基隆大阪　八月十九號上午十點開行
怡生　往汕頭上海青島　八月十九號下午四點開行
金生　往星架坡吧嗹吉打　八月十九號下午四點開行
德生　往汕頭上海青島　八月廿三號下午四點開行
瑞生　往神戶大阪　八月廿六號上午七點開行
福生　往星架坡吧嗹吉打　八月廿六號下午四點開行
顯生　往山打根　八月廿八號上午十點開行

凡往汕頭上海青島輪船除星期日外均有船落貨搭客如欲附貨搭船者請移玉至本公司辦房面議是荷　電話式壹肆七七　渣甸公司啓

太古洋行船期廣告

嘉應　往海口北海海防　八月十四號下午一點開行
雲南　汕頭福州上海青島威海烟台天津　八月十四號下午五點開行
瓊州　往汕頭上海　八月十五號下午六點開行
新寧　往寧波上海大連牛庄　八月十五號下午三點開行
江蘇　往海口暹羅　八月十六號下午三點開行
山東　往廈門上海　八月十七號下午五點開行
奧南　往汕頭廈門　八月十七號下午四點開行
四川　往汕頭上海　八月十八號下午三點開行
太原　汕廈門上海　八月十九號下午六點開行
慶元　往海口北海海防　八月廿一號下午二點開行
湖北　汕頭福州上海青島威海烟台天津　八月廿一號下午三點開行
奧南　往海口石叻　八月廿三號下午二點開行
廣州　往汕頭上海　八月廿三號下午三點開行

貴客附貨請到本行或德輔道西三號太古分局電話式式零零式　貴客搭船定位請到德輔中壹百廿七號南泰但記自動電話式零壹式伍
華人總理 莫慶鏘　分局司理 莫蘇一　謹啓

德記利士公司船期

海陽　汕頭廈門福州　廿八日下午三點
海寧　汕頭廈門福州　初二日下午四點
海壇　汕頭廈門福州　日下午四點
新海門　汕頭　日下午四點

貴客如欲搭船附貨者請到本公司辦房面議是荷　德記利士公司啓

香港廣生隆船務洋煤行 船期廣告

啓者本行茲有最堅固快捷輪船
大興 DA SHING 夏歷七月初四日啓行
往荷屬　牛郎低洛　三馬林達
往英屬　萬鴉佬埠　麻厘夾板　山打根埠
貴客搭船附貨請到本行面商是荷
注意　本號搬往新地址德輔道中二百三十六號三樓自動電話二四一四四　省行沙基一百七十號即六二三路自動電話一二八零一

香港報界公社啓事

啓者本社是月份輪值平民日報主任各界投登稿件請逕投中環善慶街本社為荷
中華民國廿五年八月一日

耳痛救星

蔡德芬先生　調治●雲麓妙藥
先生精理頭部各症、寓灣仔交加街十八號惠仁堂分館、大道中第一百七十六號何東行叁樓電話式柒肆三七、分館電話式二柒零九、分館西關大同路第一壹六號、蘇杭街一百壹十號永昌藥材行鄧敬之翁、廣州
耳痛一症、甚於大病、其痛如刀刺、晝夜不能寐、耳痛連頭腦、亦痛、坐臥不寧、余患耳疾、備嘗此中痛苦、匪言可喻、幸服耳鼻喉專家德芬先生妙藥、立除痛苦、誠耳痛之救星也、

香港天壽堂姑嫂丸
治婦女經病不育

海狗鞭健腎丸
無論皓首青年男子腎部虛弱服一禮拜立奏奇效

選辦環球名廠唱機　名伶新唱片
總行香港德輔道中　分行廣州十八甫

提防復發與墜毒

▲荷理活清血解毒藥片▼
▲可免打針和注射的痛苦▼
▲有立刻止痛消腫之功▼
▲有偉大殺菌除毒去炎之力▼

白濁為染一種雙球淋菌因接觸傳染而起偶一不慎則染毒於全身遺禍甚烈且其毒能潛伏血內破壞血球常使人發生骨痛及癱瘓各種潰傷等症若治之不慎誤服劣藥則對於症狀同時則能發生其他別症或愈後屢復發對於生命的危險必有重大障礙如藥力薄弱者必不能盡殺其菌遺毒在身將來復發其痛苦更甚於當初故欲治之法必須有偉大猛烈殺菌之藥力有根本全愈的功效也最新發明（荷理活清血解毒片）大藥力殺菌除毒新藥能根本剷除毒患保無復發絕副之弊該藥片由美國配製經世界各國大醫生化驗公認為白症特效聖藥風行歐美各國曾治愈患者不下數萬人不論新染久患新流久流老年發毒復發限立刻見功患者勿多耗金錢而誤服偽藥也　每樽廿片可服五天祇沽港幣壹元　各埠各處藥行藥店均有代售

商標註冊　假冒必究

較剪嘜 免晒白鞋帽粉 重要啓事

啓者、本公司所製之較剪嘜免晒白鞋帽粉、選用上等化學原料、配製而成、粉色不脫、功用卓著、行銷中外、質幼、雪白、快乾、且能禦雨防塵、久為各界所贊許、本公司早將「較剪嘜」璜、及顏色配置圖樣等「註冊在案」、仿冒、別人不得影射、詎料香港大道中一五三號梁新記、及大道西一八八號志華號、竟敢有冒效本牌免晒白鞋帽粉發賣、影射漁利、本公司當即會警到場執獲偽貨兩宗、控之於案、經於五月廿日、在巡理府史司審訊、「判罰梁新記一百元」訟費壹百元、另賠本公司伍十元、「罰志華號一百五十元」另賠本公司訟費、並飭將所有搜獲之偽貨、當場毀滅、并責令該兩號以後不得再犯、今特登報聲明、望社會人士知其真相、尤恐同業中、尚有買入此種偽貨發售或藏匿、而干法紀、望各方惠顧諸商、勿受其愚、幸垂察焉。

南華較剪嘜化裝品公司謹啓
總行　香港上環大馬路三百八十二號
枝行　廣州西濠二馬路三聖宮街十七號

男主角吳楚帆　女主角李綺年

女間諜
姜白谷編導

從男女之愛，母子之愛，寫到國家民族之愛，從國際風雲的險惡中，強者的準備中，弱者的奮鬥中，寫到諜間的活動。

南國影片公司新出品

情商客串楚賓
攝影 周詩祿　錄音 周達權　拍演 黃壽 李冰 黎雁 葉鴻 陳純勁 鄭柳初娟

交際花
張吻冰編導
南國公司第二部新製品

港聞之二

新亞酒店昨發生謀殺案

青春少婦慘被刺斃

死者裝束入時舉動妖冶疑係私娼
兇手事後逍遙遺書一紙畧述原因

昨日下午十二時三十分鐘、德輔道中新亞酒店二樓、發生一宗奇謀殺案、死者為一年輕之私娼、乃與兇手一同投住該酒店者、兇手於行兇後、隨即離酒店而去、當時二樓中人並無知之、迨後該酒店侍役入房整理什物、始為發覺、茲將記者前往調查各情錄之如后、

聯袂入店

查兇手與死者於前（十）日聯袂入寓於新亞酒店二樓二零八號房、兇手所註於冊之名黃仁、年廿八歲、廣東人、商界、來自本港、該房每日租金三元、是日兇手交下按櫃金四元、翌日復交下四元、昨日彼則着店中侍役開單清結、後再交二元與侍役、且謂有餘者汝等（指侍役）可取作茶費、

取單結數

據管理該樓之侍役稱、彼輩自入店後未聞有發生吵鬧事、今（昨）晨八時、黃氏（指兇手）由酒店外出、至十時始返、斯時彼着余往賬房取結單、且謂彼輩（今）晚夜輪晉省、並詢余能否至屆時許其離店、余告之曰、無有不可者、當其返店後、直至十時半、再復出、斯際彼手挽一游水籃、

發覺情形

當其返時至再出時、在此時間中、並未聞彼房中有若何異動聲云、復據管理該樓侍役簡某稱、去後、余欲進該房整理房中各物、乃與一同伴而入、當進房後、余即將床上之被褥整理、當揭開被褥時、余則見床上滿染鮮血、余遂覺詫異、乃蹲地而望、則見死者倒臥於床底下、口被棉花所塞、發覺後即轉告當事人、電往警署報案、

警探查究

中央警署得接報告後、即派出大隊中西警探前往查究、計到者有十餘廿人、在房中搜查點餘鐘之久、將死者拍照後、復將房中有關物件一併帶返警署存案、同時派出數華探偕該酒店侍役數人分赴各碼頭兜截兇手、

突接電話

當警探在查究中、突然有電話到店、由該店侍役歐仁接聽、歐役詢其是誰、用電話者則謂其友、歐役遂告警探、斯時馬菲、朱香、及張榮錦立於電話側、馬菲着張探謂黃仁在、使其到來、詎料張探接聽、該用電話者已收線矣、該用電話者究竟是誰、頗為警探所疑惑、

疑是私娼

迨後警探在場拘獲一婦人歐某、帶返警署問話、據該婦人稱、死者余曾認識、在前余曾帶其往各酒店接客、是次非余帶其往者、其前往之男子（指兇手）余素未與其謀面云、警探以不知死者姓名、惟根據該婦人所述、乃疑死者是私娼云、

殺女原因

警探查究畢、在房中拾獲一紙、書有十數字、大意謂死者對兇手不住、故出此殘忍手段、惟該紙末端則未有署名、祇謂死者名亞貞、警探查究死者之手袋、但內空無一物、死者頭部被刺之傷口、闊約一寸餘、深約一寸、惟房中未見有利器在、疑兇手攜去云、（世界社）

死者裝束

（又訊）查死者年約廿歲、舉動妖冶、頗入時、貌亦娟美、短髮、衣長旗袍、至於該兇手在酒店所署名乃黃仁云、（華僑社）

戲目

△香港▽
新樂—月夜血案（西片）
皇后—夢中得賴（西片）
中央—金屋男女劇鬧夜（中片）
高陞—憔悴了茶花（粵劇）
東方—第四十二街（西片）
太平—太平男女班（夜）
　　　鬥氣姑爺（粵劇）
利舞台—二世祖（中片）
九如坊—梁山伯祝英台（上下集）（中片）
西園—中國科學怪人（中片）
新世界—海戰忠魂（西片）
香港—鍾無艷（中片）
長樂—孝女尋親記（中片）

△九龍▽
平安—飛天大俠（西片）
大華—無冕記者（西片）
普慶—聲聲男女班（夜）
　　　猩猩大戰虎魔王（粵劇）
官涌—白金龍（中片）
東樂—火輪駒（西片）
北河—歸來（中片）
油蔴地—人言可畏（中片）
砵崙—廣州一婦人（中片）
光明—梨果蘭因（中片）
旺角—馬介甫（中片）
明星—巨艦怪彈（西片）
新九龍—風流小姐（中片）

今日廣播秩序

十二時卅分、西樂唱片秩序、一時、時刻天氣、一時三分、繼續西樂唱片、一時卅分、時事新聞等報告、一時四十分、繼續西樂唱片、二時十五分完、五時至七時、香港大酒店跳舞西樂、七時、西樂唱片、七時四十五分、弄琴唱歌、八時、時刻天氣股份等報告、完、再由八時五分至十時、繼續西樂唱片、由ZEK發放、八時五分至十時、中樂秩序、本港音樂家相仟、湖秋月（合奏）、好花解語空成夢（陳灼猷君唱）、瀟湘琴怨（呂耀隆君唱）、柳外樓高空斷魂（梁綺蘭姑娘唱）、離愁（唐郎君唱）、秋閨恨（梁綺蘭姑娘唱）、梨花餘恨（陳灼猷君唱）、樓中怨女（呂耀隆君唱）、岐山鳳（合奏）、以上各曲由蘇啓牛、呂耀隆、周國容、侶楠、唐郎、連德譜、謝文煊、張銘珊、黃啓飛諸君拍和、繼將本港各報聯送新聞廣播

名園娛樂場行將開幕

現各部佈置甚忙

位於七姊妹地段之名園、昔為某影片製造場所、地方幽靜、風景秀麗、現某影業公司他遷、近有南洋鉅商多人、利該地之名勝、乃開闢為名園娛樂場、記者昨往場內參觀、見各部工程佈置甚形忙碌、由司理曾公偰引往各部參觀、得悉內容設備甚為豐富、入門後有曠地一幅、中置一亭、此處將闢為歌唱處、其左為和鳴公司辦事部、二樓則為酒菜部、其後則為戲劇場、場旁有小徑、緣小徑而上、則樹木青葱、風景幽麗、且有小屋一、聞將用以佈置乞巧大會異景、場內并闢有兒童遊樂場及國貨展覽場各一部、藉使遊客于娛樂間認識國貨、意至善也、記者參觀完畢、後據曾司理言、謂各股東此次集合鉅資以開辦此大規模之娛樂場所、實寓有繁榮香港之意、至於開幕日期則定本月卅一日云、（華僑社）

曹善允談兒童遊樂場籌建近況

本港華人代表羅旭和曹善允等、為紀念英皇佐治第五之功勳、乃於日前召集全港各行商會議、商籌建紀念英皇兒童遊樂場、結果、各商均甚贊同、各情業誌報載、昨據曹代表云、同人等已將是日會議之經過呈達當局、一俟撥出何地為建場之用、始可着手興辦也云、（華僑社）

●●●專家驗目準確　貨品優良可靠　取價誠實低廉

中國眼鏡公司
分店。皇后道中中華書局對面　老舖。德輔道中，廣生行側。

拾獲鎗彈二百零一顆

官判之充公

魯籍警十第五十二號、本月六日下午、巡至史塔士道、近灣仔峽附近、執獲長鎗子彈二百零一枚、無人承認、乃將之帶回警署、由香路英警目發落、昨晨在中央巡理府求官判之充公、官准予所請云、（新亞社）

昨天文台佈告

懸一號風球示警

颶風有襲本港可能　入夜雷電交作大雨傾盆

旬日前本港曾懸出七號風球、謂颶風將有侵襲本港之勢、一時水陸居民、皆相戒備、但幸中途風向轉變、故本港安然脫過危險、不料近數日來、天氣又呈酷熱、颶風之雛、兩日前天文台發生佈告、謂颶風現再醞釀、有吹至本港可能、昨晨又發出佈告、謂颶風在北緯線廿度、東經線一百二十度、向西北之西吹、預測其風勢有趨近本港之可能云、又當昨日下午五時許、天文台懸出一號風球、居民得此警報後、相與戒備、未幾、雷電交作、比至晚八時、天下大雨、記者據經驗者云、謂此次大雨後、颶風或可打散矣云、（華僑社）

雜案一束

●●●騙取牛油　男子王蘇、二十五歲、昨晨被控於中央巡理府包司堂、謂其前為大光日報廚子、日前被辭離店、於離店之時、取去生油記賬部一冊、前往文咸東街鉅源油店騙去生油、後五次、共騙去生油一百二十五斤、值銀三十五元一角、昨十日被鉅源伙伴發覺、報探查悉、乃往警署報案、將之拘獲、官判入苦工監一月、

●●●竊款赴賭　男子曾森、廿六歲、昨晨被控於中央巡理府包司堂、謂其近因失業之故、居於普慶坊某號地下、於本月五日晚乘際將其放下帆布牀之竊去內有現款二百零一元五角、逃匿他處、繼乘單車上省、轉往澳門賭博、事為人發查悉、乃往澳門召警將之拘獲、前日由澳解返本港、官聆畢判入苦工監六星期、

●●●調戲女子　男子陳有、被控於本月十一晚行至旺角亞皆老街、調笑女子陳蘭英、不遂、毆傷陳蘭英、有第壹三二號華差朱叔明覩狀、乃上前將之拘獲、迨至中途、被告欲逃脫、為別一警將之拘獲、昨晨由九龍巡理府證司提審、官訊供畢、乃判毆打差人罰銀十元、或入監一月、調笑女子簽保廿元、一年內不得再犯、

●●●偷運私煙　十日晨三時四十五分鐘左右、中環海旁千諾道中德忠利十輪碼頭灣泊之海輪、發生一宗偷運私煙案、夜靜人靜之際、事後探悉為有一批私梟、乘夜偷運私煙下船、但為看守碼頭之印籍看更人發覺制止、私梟事敗後、竟糾黨持械尋仇、與看更人發生衝突、看更人為自衛計、於忽忙間鳴鎗兩響示威、時有兩人中彈、一人受傷、傷者身中兩彈、送入國家醫院、未幾即因傷重斃命、事後大幫警探出動到場、在事地點查究、拾獲私烟二十罐、將該放鎗之看更印警人及男子二人、押返警署辦理、並拘獲嫌疑男子樹庭（廿七歲）周炳會（卅七歲）、遂被控於中央巡理府包司堂、謂其本月十日晨四時許、欲將生泥大幫運出口、及有主控保任輸入、將生泥二兩、官允所請、押候一週再訊、兩被告每人繳保五千元出外候審、

●●●開設旅店　男子殷悅、為華民署票控於案、謂其於去月廿五日以前、在遇安台一號地下、開設旅店、未領執照、有違居留例之罪、本月五日由中央巡理府史司提審、被告認罪、被罰銀二十元、准其一星期內繳欸、惟被告反口不認有罪、及官准將案復審、昨日下午為訊之期、仍由香港司堂審訊、許氏陳述案由、謂去月廿五晚八時半、由其出票、統帶華探多人、到會遇安台一號地下、見屋內有碌架床十五張、男子九人、女子五人、另三小童在被告之房、搜出人名部六個、文件兩張、任屋之男女十四人、均認旅居該處、准備往星加坡者云、遂由華民署通事及華探劉明次第作供畢、官照原判罰被告銀二十元、准期一星期內繳欸、惟被告仍不到堂、即命出票將其緝拿歸案云

高陞茶樓男侍鏍水淋女侍案訊結

被告賠湯藥費兼簽保

高陞茶樓夥伴黎啓（廿歲）、日前被該女侍湯鳳貞控之於案、謂其本月六號晚八時、在高陞樓三樓以鏍水淋傷原告身體之罪、昨日下午二時半、由中央巡理府包司提堂審訊、案由佛力德利帮辦主控、被告延吳思豪律師代表辯護、開庭後、先由原告女侍湯鳳貞登台作供、謂余為高陞樓女侍、於本年夏歷五月初六、始供職於該樓三樓、本月六號下午八時餘、告以茶淋濕余衣、因是發生口角、迨余在廚以煲取水之時、被告適在余後以鏍水、杯淋於余身、當時余以為滾水、乃告知同伴梁麗涼、梁命余以豉油塗于傷處、并告知東主、返家時、傷處仍覺痛楚、乃知為鏍水所淋、乃命余往警署控之於案、至謂余與客發生吵鬧併無其事、不過於發生事件之前夕、有一茶客、懇余借其開房、但余不允、余亦未聞有鄉嫌于炭鑪之聲、余確見被告手持鏍水杯放于廚桌之上、當時余詰被告何以以滾水淋余、被告不認曾有其事、當時廚內併無第三者在旁云、繼傳高陞樓東主孔可登堂供稱、本月六號晚上一時許原告訴知于余、謂其被滾水淋傷、翌日次常以工、至被告僱于余處、經已七載、品行端正、而鏍水則藏於五樓、另有一伴管理云、繼傳佛力帮辦及被告各證人作供畢、官命被告賠償原告湯藥及衣服損失費十五元、並簽保一年內不得再犯、（新亞社）

南苑

第九六三期

談古今文人

泊

文人當然是讀書人了，夫讀書所以明理，但理既明而生活苦矣，不是嗎，「人生識字煩惱始」，用國粹的說法，文人是多愁善感的，「文學一一點兒說法，文人是心靈脆弱，熱情奔放的，再時髦些說，文人是站在時代的尖端的，具有敏銳的社會意識的，總之，文人多少有點超越常人用不着多所饒舌，只要拿我們對於數千年傳統觀念，和事實對照一看，就很明白了。「學優則仕」，古來一向這樣，而且在從前文官動一動嘴，武官就要跑斷腿了：此所以前有將父作馬，送兒去考，而今有賣田役力供兒進學堂者也。

然而不然，士大夫爲歷代禍亂之根源，昭然史冊！滿人黨錮，秦行坑儒；每朝皇帝均興文字之獄；無怪今之文人豈凡先生說出這句可憐的話：「文人爲盛世之點綴品，而爲亂世之殺頭胚也」！

到底文人是一個什麼東西？且舉二個代表文人的話來作答吧。

清李笠翁說：「……武人之刀，文人之筆，皆殺人之具也。刀能殺人，人盡知之，筆能殺人，則人未盡知也，然刀能殺人，猶有或知之者；至筆之殺人，較刀之殺人，其快其兇，更有加倍，則未有能知之而明言以戒世者、以殺止一刀，爲時不久，頭落而事畢矣，則數十百刀，爲時必經數刻，死而不死，痛而復痛，求爲頭落事畢而不可得者，只在久與暫之分耳。然則筆之殺人，其爲痛也，豈止數刻而已哉？……」

笠翁在字裏行間，「頗有筆則筆，削則削」的自以爲了不得的神氣，其實只一個標準的態了。

魯迅說：「爲人生的文藝家，平時就很危險，到了革命的時候，死的死，流落的流落。因爲他們的感覺比普通一般人敏捷，他們所看到的，平常的人包不了然。……文學往往是替社會說話，不替個人說話，他們感覺比較靈敏，雖然替社會說話，但社會不曾感覺到的，他們先感覺到了，所以社會也厭惡他們說得太早，太急進。譬如你們拿操兵，教官喊「舉—槍」，倘若「槍」字還不曾喊出來，你把槍托上，一定要挨罵的。政治家也是一樣，罵文藝家說話太早太快，非殺不可。」

他老人家說文人是時代的先趨，那就是「趕頭刀的」；天下本是太太平平的，那有什麼不公平的事；縱使有吧，也是各人命裏擺的，文人偏偏叨叨，所謂「斯文亂世」，眞是無法無天。

鄭板橋說：大丈夫不能立功天地，學養生民，而以區區筆墨，供人玩好，非俗事而何？

板橋道人這句話，的確是悟道之言，文學家第一流的吧，稿子辛辛苦苦的在夜裏寫出！可憐縱有嬌妻也只好讓她獨個兒孤冷的在床上睡！也不過十幾塊錢一千字罷了。太太會用錢的還不夠買一雙時髦的襪子呢：花得起錢買了他的書來讀的人，充其量，任合口味的辰光，頂多說一聲：「寫的眞不錯！」殊不知絞盡文人多少腦汁呀，阿彌陀佛。

結論：文人是最不能懂人的人，同時，也是難被人懂的人，你說他驕傲，高尚吧也不盡然；文人而願把屁股給人踢的，實在不算少，你說他是軟骨頭嗎？窮得吃燒餅，還得做文人呢，實在大有其人。話說到這兒，我沒有什麼好說的了，實在也沒有氣力再說去了，有人要問文人究竟是一個什麼東西的話，我只好借稚暉老頭的口氣來反問，當爲一個答案；「文學家賣多少錢一斤呢？」

「奴才」的掌故

黃華

奴才二字，爲恥辱之稱，在昔西晉八王之亂，劉淵罵成都王穎曰：『不用吾言，逆自奔潰，眞奴才也，』此爲後世罵人奴才所本。前清定制，內外諸臣章奏，漢員稱臣，旗員均自稱奴才，遇有漢滿大員會銜奏事，滿人始得仿漢員之例，一律稱臣，殆以相形見絀也。惟武臣中雖漢人亦須自稱奴才，一經改移文職，稱謂即又改變，此亦事理之不可解者。宣統二年正月二十九日上諭；『君臣爲千古定名，我朝滿漢文武諸臣，有稱臣稱奴才之分，高宗諭旨，奴才即僕，僕即臣，本屬一體，嗣後凡內外滿漢諸臣，會奏公事，均着一體稱臣等因；……當此預備立憲，尤其化除成見，悉泯異同，嗣後內外滿漢文武諸臣，陳奏事件，着一律稱臣，』『自是奴才之稱，遂趨淘汰，翌年鼎革，此二字乃永遠成爲歷史上之名詞矣！

七殺碑的迷信

筱川

殺人不貶眼的明末流寇張獻忠，他的殺人慾和所用的慘酷手段，眞殺得上「前無古人，後無來者」這兩句話。

當張獻忠竄入四川後，某次竟用活人祭天，並樹立石碑，上面寫着「天生萬物以養人，人無一德以報天」，下文又連寫七個「殺」字，其殘暴忍心的個性，已極盡人間世的慘事。

這一塊七殺碑，四川人都當他爲不祥物，既不敢探識碑上的文字，又不敢逼近碑身，其愚昧可憐亦復可笑！到了清季，一般昏腦迂腐的官僚，也和人民的思想一樣，且更進一步，用封條來鎮壓！

現在這塊七殺碑，已移植在成都的公園裏，碑文字跡，已模糊不可辨。直到如今，也沒有什麼亂子出來，三百年來的無稽之談，已不攻自破了。

前清末年之廣東兵力

黃華

前清末年，廣東全省，本有各路巡防隊八十餘營，分紮各縣要隘。光緒三十二年六月，兩廣總督岑春煊，電商廣西巡撫林紹年，將新練軍全營弁勇六百五十五人調粵，分布巡緝，以厚兵力，翌年四月，孫總理偕胡展堂汪精衛諸先生赴安南，設機關部於河內，命許雪秋余既成等，運動潮州饒平縣黃岡會黨，○與福建詔安縣會黨聯合，○尅期發難。事前爲滿吏所覺悉，臨時由潮州鎭總兵招募土勇一百人，南澳總兵招募土勇一百零三人，潮州府知府添募土勇一百三十六人，用以防堵。既而義師未成，土勇亦陸續除撤，是年五月，復有欽廉革命戰役。粵督周馥，飭派陝西補用道郭人漳，督帶所部勇丁，并另募先鋒親兵八隊，選派文武員弁，赴欽廉抗禦。標統趙聲，會同新軍一標。續粵督岑春煊，借調廣西濟字左後兩營八百五十人，（龍濟光部）并南澳鎭總兵李準，統帥水陸提督親軍中左兩營弁勇赴欽。清廷又派廣東水陸提督秦炳直前往督師，添募西路巡防第三十三至三十七共九營，中西兩路亦各增新軍中左右二營，發往廉州府縣親兵二百零六人，督導士勇二百五十九人，防城兩哨，欽廉餉械所護勇一哨，又以北路兵單，由南韶連鎭總兵添募親兵一哨，連州中鎭南山各募土勇一哨，肇慶府屬封川新興小江等地方，添募巡勇八隊，以上總計兵力，當有五萬人以上，以後數年，經張人駿添練新軍，又不知增加幾何人？革命黨以廣東爲根據，屢告失敗，遂擬計圖粵，卒以辛亥一役，大功告成，然歷年在粵死難同志，已不爲鮮矣。

秋瑾的血衣

無敵

走進紹興民衆教育館的大門，望左側轉灣，那高大玻璃櫃裏掛着的革命先烈秋瑾女俠，在軒亭口就義時所穿的一件血衣、就映入我的眼簾。

這件衣服體量很寬，一望便曉得是日本的和服，衣服上的染色，已經褪得很模糊了，變成了灰白色。血漬，一塊大，一塊小，布滿了衣服的上截，鮮紅的血色，經過了久遠的時日，呈露着黑沉沉的紫色了。

在這一塊塊的血漬裏，隱藏着奮鬥的經過，偉大的精神，就義時悲壯的神態。

秋女俠是怎樣一個人？秋女俠就義的時候，是怎麼一個情形？雖然那時候我還沒有跑進這個世界，但是慈愛的父親，在吃過晚飯閒着的時候，總拿些他親眼看到過關於革命的事實來作他談話的資料，對於在紹興進行革命工作的秋女俠，自然更熟悉。他老是愛說這幾句話；『秋女俠是一個很美麗的女子，是一個長長的臉蛋兒，皮膚很白皙，那時天然足還不通行，她却已經放足了，每天清晨，穿着黑皮靴，騎了一匹高大的白馬，蹄聲得得的打從我家門口跑過，到大通學堂（現在改爲錫麟小學，在紹興汽車站附近的古貢院前）去上課；晚間又騎着馬打從我家門口跑回去。她騎馬的技術很嫻熟，精神抖擻的，眞不愧是個女中的豪傑。她臨刑的一天，一隊清兵五花大綁的，把她押着到軒亭口去；這時她的面色，仍然和平時一樣莊肅。到了法場上，聽說她不肯跪，被劊子手踢倒的，這天雖然是晴天，可是我總覺得天色像是有點不大和諧，唉！這麼一個勇敢熱心的民族英雄，就是在短短的一剎那間，生命宣告了段落。眞可惜呢。』

父親講完了。這些印象，總覺得深深的刻劃上我的心，我始終沒有忘記。

我在沒有離開紹興的時候，有時爲記到這件血衣而特意跑到民衆教育館去瞻仰，我看到了血衣，就會想起秋女俠奮鬥的經過，偉大的精神，就義時那長長的臉蛋子襯托出莊悲壯的神態，每塊血漬裏，像是寫着很清楚的秋女俠的事蹟。

游泳雜話

老繁

水上生活已間歇了七八年，對於水是生疏了。今年到中央游泳池，因爲是「池」，昔年從「海」學到了的一點點也還足以使自已不讓別人佔盡風光——這當然是說游泳，不是曲線。

日子好，游一遍後，坐在池沿晒太陽，零零碎碎的感想是會有的，怎不會有呢，七八年前香港的黃毛鴉頭不是已經成爲美人魚麼？

水會淹死人，可怕。但想到水也會養活人，則可愛了，游泳，該是人與水合作，不是人向水抗拒。

初習游泳，一下水便覺呼吸迫促，心跳得緊。這是水與空氣壓力不同的關係。平時人身毛孔可以透氣，在水里便都湧上鼻腔，所以迫促，一經習慣，便不大覺得。

浮在水面固難，沉到水底也不容易，試拿直站在深處，脚不着底，停止呼吸，頭頂便會冒出與水面齊，由此可見上浮與下沉都得學習。

有一位四川太太（也許還是小姐）學初步爬泳，已經有點根底，只未會換氣，可怪的是她竟先學會了「浮屍」——手足伸直不動，平臥水面，但不是背泳。——可以維持一分鐘以上，浮屍不是人人都會，也不是人人都學得會的。儘管學會各項游泳，仰泳也很精，這一路却不一定學得會。因爲仰臥水面，手足不動，須得全身保持相當平衡的，否則脚便緩緩往下沉。要得平衡，非長時間忍耐練習不可，平臥在水面，看是很便，其實是很吃力的。會游泳的學起來大都沒有必要的耐心，不會游泳的——最少須會仰泳，更談不到了，所以會的人很少。

以人口平均計算，「人之患」在游泳池最多。自己還沒有爬好，側教別人爬，爬來爬去，教的被教的，都是白爬。

如果是一位不是於觀看的女人，教的人就更可觀。有一天，一位穿紅浴衣的女人，年紀還青，笑的時候咀角露出一只金牙齒。大概她很愛笑，給人碰一下，她笑，自己喝了一口水也笑，別人笑她，她還是笑，她四周圍攏來的臨時自荐的「人師」，便有五六位。各人有各人的教法，各人有各人的企圖，有的喝咀，有的出手。甲說蛙式是這樣，乙說仰泳是那樣。教蛙式的往上托，教仰泳的往下按，一托一按之間，她吸滿一肚子水，教師們滿意了，還想再來。

初學游泳最好先選定一個式樣，學會了再換一個，學學這個，試試那個，姿勢就很難正確。往往有手是爬泳，脚是蛙式的，便是犯了這毛病。蛙式，學得好便像蛙，學歪了便像烏龜。

章太炎的遺憾

筱川

東南樸學大師章太炎先生的逝世，是中國國學界無可補償的損失，章氏晚年講學吳門，絳帳授徒，一時從者如雲，驚談鋒之健，尤博得從者的一致欽佩。

最近數年來，章氏在夏季節時常穿着薄的棉袍子，有人說他涵養工夫已達最深刻的階段，其然？豈其然乎？

章氏的書法，早已名重海內，所以求他墨寶的人，日必數起，但章氏因身體多病，懶於揮毫，因此在他的書室內，玉版箋上黏有，「敬求墨寶」，「敬求題跋」，的字條，積如牛腰，聞章易簀前，曾對其家人說；「這裏三四千件的文債，生前未能如願，一一還諦，我亦但引爲遺憾，而且有點死不瞑目」！

梁培基止咳丸

華咳除痰防癆健肺

南屏酒店

三大特色・時租七毫半・日租雞三元減收五折・月租面議格外相宜

香港德輔道中　門牌皆至嘗號　電話二八一六三一號

香港聯泰燕梳有限公司廣告

本公司開設二十餘年之久實備資本銀壹百五十萬圓經在香港政府註冊專營各埠水火保險業務交易通融賠償敏捷久爲各界信仰如蒙　賜顧請到德輔道中弍百七十二號本公司面商各處商埠請向分局代理接洽爲荷

（電話弍壹壹叁壹）

聯泰燕梳有限公司總司理譚煥堂謹啟

註冊商標

單車牌綫

品質優美　風行中外　製造精良　信譽彰彰

各處均有出售

周藝興織造

解決孕的問題

欲求受孕、保全抑成產、小產的安成凡關於欲知是否有孕

一切孕的問題　羅用柔留產房　均能代爲解決包無錯悞本留產房開業九年專門治理產科婦科兒科確有特長工夫久已著名於旺角一帶地址旺角上海街五六五至五六九號　電話五八二六六　并專賣避孕防毒藥。產後肚痛藥。婦女通經水。行經肚痛藥。嬰兒嘔奶散。小兒化痰止咳水。

介紹五代眞傳的確妙手良醫　黎頌平先生

馳世名醫在滬懸壺二十餘年

專門精深醫學，寒濕病癆傷咳血痢症，全科奇難雜症無不藥到病除起死回生，港僑碑載道無待贅言今先生蒞港濟世良醫在港幸勿交臂失之特爲諸君介紹伴病者知所問津焉

醫寓香港皇后大道中三十九號二樓　診金隨意

金邊汽車公司總理　曾榕
新世界戲院司理　陳啓德
美洲西餐室總理　陳光漢
新華飯店司理　朱蔭孫
新華飯店司庫　李國読
謹啟

恭頌手脚專科　周達文先生治　骨節痛聖手

專醫骨病牽到直筋痛。久坐起行。俯仰痛苦。行動又稍自然。不能勤則難串。諸醫部設風濕痰濕之類。已成發入。痠得食壞。杖免強行得十餘步。已斷外血不營筋。後得周達文先生服藥十餘天行動復常。謹此鳴謝。

深水埔長沙灣道七十六號樓下　陳標謹啟

診症時間午前在旺角碼頭行入六間一點至六點在大道中（中央戲院左隣十間）吳元堂　電話三一一六

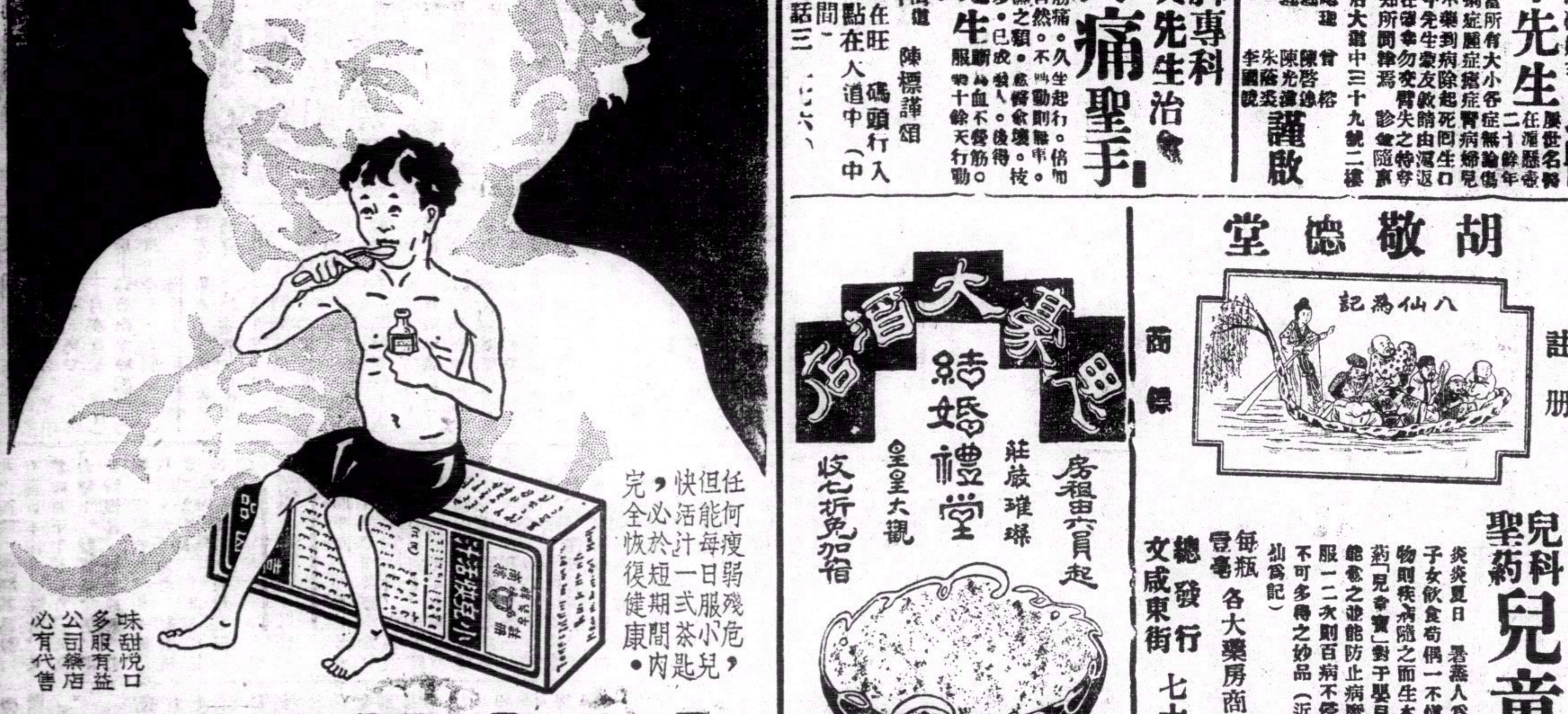

小兒快活汁

嘉齡大葯房出品

大東酒店

結婚禮堂　莊嚴璀璨　堂皇大觀

房租由六月起收七折免加佰

附設嘗盃西餐部　冷飲茶點　西酒菜

Cafe

胡敬德堂

註冊商標　八仙爲記

兒科聖葯　兒童寶之功用

炎炎夏日　暑熱入爲父母者當小心其子女飲食苟偶一不愼任令過食生冷之物則疾病隨之而生本堂秘製之兒科聖葯「兒童寶」對于嬰兒一切腸胃疾病均能奏之並能防止病魔侵害平時每月能服一二次則百病不侵肥壯活潑誠兒科不可多得之妙品（近多影射請認明八仙爲記）

每瓶壹毫　各大藥房商店均有代售

總發行　文咸東街七十五號三樓

機器洗衣局廣告

本局自一九零二年創辦至今。已歷三十五載。有此悠久之歷史則辦理妥善。足饜顧客之願望者可不言而喻矣。近以繁榮港中士女彰身美觀起見。對于乾洗一層。更加精益求精。因配有英國最新式「爽力」(ZORIC)乾洗機器全套。該機所值不貲。舉凡呢絨。絲綢。麼魯綢。美術印花綢。人造絲綢等。洗後鮮艷無比。不特能保其原有色彩。且並不縮短。而起貨快捷尤爲特色。若有趕船期者。携物到總局。祇費一句鐘之時間。便可工作完成。凡我顧客。倘期留意。

總局在旺角廣華醫院最高烟通爲記　電話五七〇三二
分局香港皇后大道中廿二號A　電話一一二七九
分局尖沙咀彌敦道二十七號　電話五八五四五
分局油蔴地彌敦道三百三十六號　電話五八九〇六

中華月報第四卷第八期已到港